Федеральное архивное агентство Российское историческое общество Информационное агентство России ТАСС

Координатор проекта: Государственный архив Российской Федерации

# НЮРНБЕРГ. УРОКИ ИСТОРИИ:
## К 80-ЛЕТИЮ ПРИГОВОРА МЕЖДУНАРОДНОГО ВОЕННОГО ТРИБУНАЛА

ИСТОРИКО-ДОКУМЕНТАЛЬНАЯ ВЫСТАВКА

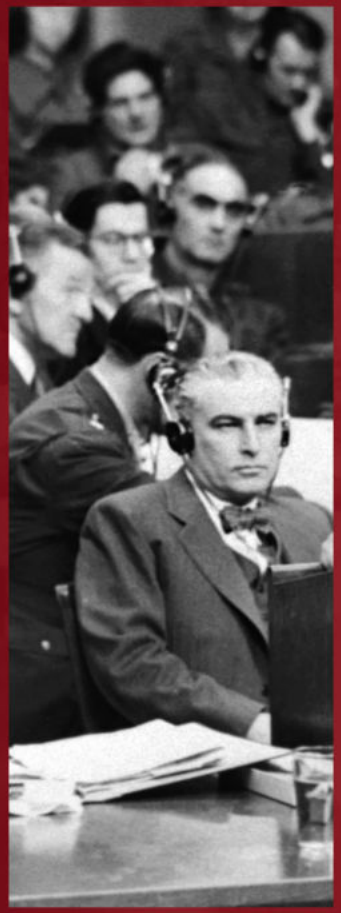





При финансовой поддержке ТРАНСНЕФТЬ
Генеральный инфопартнер ТАСС
Инфопартнер ИСТОРИК
При поддержке Фонд ИСТОРИЯ ОТЕЧЕСТВА
При поддержке МОЛОДЁЖЬ И ДЕТИ
Оператор выставки фонд Связь Эпох

# «СУД НАРОДОВ». ПОДГОТОВКА

Впервые идея проведения международного судебного процесса над нацистскими преступниками была выдвинута Советским Союзом. 14 октября 1941 г. было опубликовано правительственное заявление, в котором говорилось о необходимости специального международного трибунала и «наказания по всей строгости уголовного закона любого из главарей фашистской Германии, оказавшихся уже в процессе войны в руках властей государств, борющихся против гитлеровской Германии».

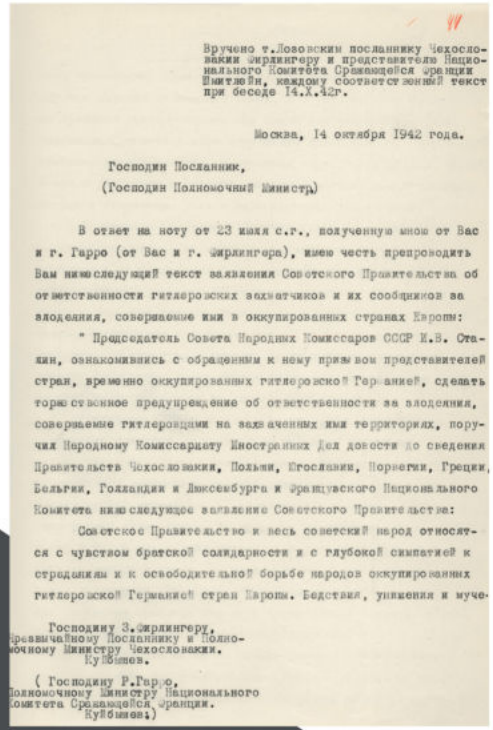

Вручено т.Лозовским посланнику Чехословакии Зирлингеру и представителю Национального Комитета Сражающейся Франции Шмитлейн, каждому соответственный текст при беседе 14.X.42г.

Москва, 14 октября 1942 года.

Господин Посланник,
(Господин Полномочный Министр)

В ответ на ноту от 23 июля с.г., полученную мною от Вас и г. Гарро (от Вас и г. Зирлингера), имею честь препроводить Вам нижеследующий текст заявления Советского Правительства об ответственности гитлеровских захватчиков и их сообщников за злодеяния, совершаемые ими в оккупированных странах Европы:

" Председатель Совета Народных Комиссаров СССР И.В. Сталин, ознакомившись с обращенным к нему призывом представителей стран, временно оккупированных гитлеровской Германией, сделать торжественное предупреждение об ответственности за злодеяния, совершаемые гитлеровцами на захваченных ими территориях, поручил Народному Комиссариату Иностранных Дел довести до сведения Правительств Чехословакии, Польши, Югославии, Норвегии, Греции, Бельгии, Голландии и Люксембурга и Французского Национального Комитета нижеследующее заявление Советского Правительства:

Советское Правительство и весь советский народ относятся с чувством братской солидарности и с глубокой симпатией к страданиям и к освободительной борьбе народов оккупированных гитлеровской Германией стран Европы. Бедствия, унижения и муче-

Господину З.Зирлингеру,
Чрезвычайному Посланнику и Полномочному Министру Чехословакии.
Куйбышев.

( Господину Р.Гарро,
Полномочному Министру Национального Комитета Сражающейся Франции.
Куйбышев.)

Заявление Советского правительства об ответственности гитлеровских захватчиков и их сообщников за злодеяния, совершаемые ими в оккупированных странах Европы
14 октября 1942 г.

Архив внешней политики Российской Федерации

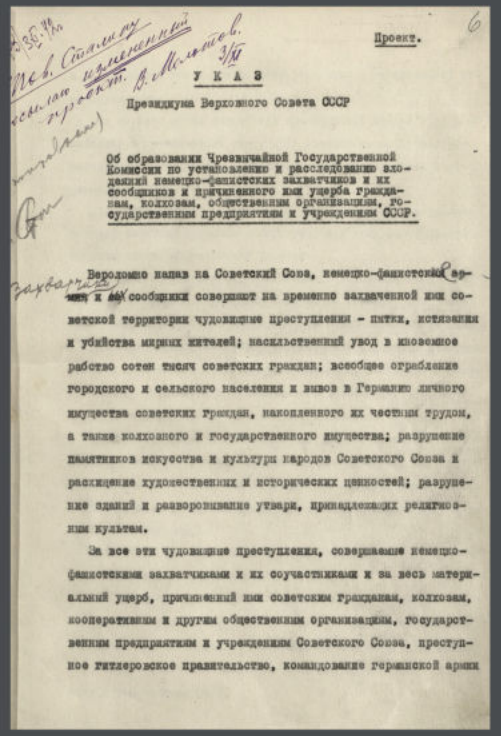

Проект.

У К А З

Президиума Верховного Совета СССР

Об образовании Чрезвычайной Государственной Комиссии по установлению и расследованию злодеяний немецко-фашистских захватчиков и их сообщников и причиненного ими ущерба гражданам, колхозам, общественным организациям, государственным предприятиям и учреждениям СССР.

Вероломно напав на Советский Союз, немецко-фашистские армии и их сообщники совершают на временно захваченной ими советской территории чудовищные преступления - пытки, истязания и убийства мирных жителей; насильственный увод в кабальное рабство сотен тысяч советских граждан; всеобщее ограбление городского и сельского населения и вывоз в Германию личного имущества советских граждан, накопленного их честным трудом, а также колхозного и государственного имущества; разрушение памятников искусства и культуры народов Советского Союза и расхищение художественных и исторических ценностей; разрушение зданий и разворовывание утвари, принадлежащих религиозным культам.

За все эти чудовищные преступления, совершаемые немецко-фашистскими захватчиками и их соучастниками и за весь материальный ущерб, причиненный ими советским гражданам, колхозам, кооперативным и другим общественным организациям, государственным предприятиям и учреждениям Советского Союза, преступное гитлеровское правительство, командование германской армии

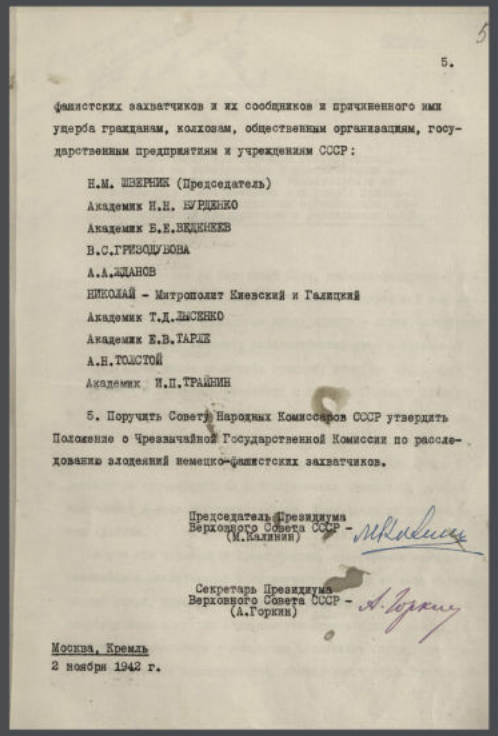

5.

фашистских захватчиков и их сообщников и причиненного ими ущерба гражданам, колхозам, общественным организациям, государственным предприятиям и учреждениям СССР:

Н.М. ШВЕРНИК (Председатель)
Академик Н.Н. БУРДЕНКО
Академик Б.Е.ВЕДЕНЕЕВ
В.С.ГРИЗОДУБОВА
А.А.ЖДАНОВ
НИКОЛАЙ - Митрополит Киевский и Галицкий
Академик Т.Д.ЛЫСЕНКО
Академик Е.В.ТАРЛЕ
А.Н.ТОЛСТОЙ
Академик И.П.ТРАЙНИН

5. Поручить Совету Народных Комиссаров СССР утвердить Положение о Чрезвычайной Государственной Комиссии по расследованию злодеяний немецко-фашистских захватчиков.

Председатель Президиума Верховного Совета СССР - (М.Калинин)

Секретарь Президиума Верховного Совета СССР - (А.Горкин)

Москва, Кремль
2 ноября 1942 г.

Указ Президиума Верховного совета СССР «Об образовании Чрезвычайной государственной комиссии по установлению и расследованию злодеяний немецко-фашистских захватчиков и их сообщников и причиненного ими ущерба гражданам, колхозам, общественным организациям, государственным предприятиям и учреждениям СССР»
2 ноября 1942 г.

Государственный архив Российской Федерации



И.В. Сталин
[1941 г.]

Российский государственный архив социально- политической истории

# ПЕРВЫЕ ОТКРЫТЫЕ СУДЕБНЫЕ ПРОЦЕССЫ. КРАСНОДАРСКИЙ СУДЕБНЫЙ ПРОЦЕСС

Открылся в Краснодаре 14 июля 1943 г. Судил обвиняемых Военный трибунал Северо-Кавказского военного округа. Немецкие военнослужащие на тот момент не попали в руки советских органов, но их пособники были обнаружены и предстали перед судом. Из материалов Краснодарского процесса мир узнал о страшном изобретении нацистов для уничтожения людей – «душегубках». Всего по неполным подсчетам в этих адских машинах в Краснодаре было умерщвлено до 7000 человек, в том числе сотни детей из Краснодарской детской больницы. Приговор был вынесен 17 июля 1943 г. – 8 из 11 обвиняемых были приговорены к казни через повешение (что и было исполнено на следующий день на центральной площади города при тысячах жителях Краснодара), трое обвиняемых – к ссылке в каторжные работы на 20 лет.



Краснодарский судебный процесс
14-17 июля 1943г.

Российский государственный архив кинофотофонодокументов







# ПЕРВЫЕ ОТКРЫТЫЕ СУДЕБНЫЕ ПРОЦЕССЫ. ХАРЬКОВСКИЙ СУДЕБНЫЙ ПРОЦЕСС

15 декабря 1943 г. в Харькове в Военном трибунале 4-го Украинского фронта началось слушание дела о зверствах немецко-фашистских захватчиков на территории Харькова и Харьковской области в период их временной оккупации. Впервые на скамье подсудимых оказались нацистские преступники: Рейнгард Рецлав, чиновник германской тайной полиции; Вильгельм Лангхельд, офицер германской военной контрразведки; Ганс Риц, заместитель командира роты СС «зондеркоманды СД» унтерштурмфюрер СС; а также пособник нацистов, изменник Родины, служивший шофером в харьковской «зондеркоманде СД» и лично принимавший участие в убийстве детей из Ейского детского дома – Михаил Петрович Буланов. Виновность подсудимых была доказана, 18 декабря 1943 г. вынесен приговор, окончательный и не подлежащий обжалованию – смертная казнь через повешение.





Харьковский судебный процесс
15-18 декабря 1943 г.

Российский государственный архив кинофотофонодокументов

# МОСКОВСКАЯ КОНФЕРЕНЦИЯ 1943 г.

Вопрос о наказании нацистских преступников обсуждался и руководителями СССР, Великобритании и США. Так, в декларации, согласованной в ходе Московской конференции министров иностранных дел трех держав и опубликованной 2 ноября 1943 г. за подписями Иосифа Сталина, Уинстона Черчилля и Франклина Рузвельта было заявлено, что нацистские офицеры и солдаты, совершившие «зверства, убийства и массовые казни» на территории оккупированных стран, после окончания войны будут отправлены «в места их преступлений и будут судимы народами, над которыми они совершали насилие».

В документе также указывалось, что «главные преступники, преступления которых не связаны с определенным географическим местом, будут наказаны совместным решением правительств-союзников».



Московская конференция 1943 г. — конференция министров иностранных дел СССР, США и Великобритании

Москва, октябрь 1943 г.

Фотограф не установлен.

Российский государственный архив социально- политической истории

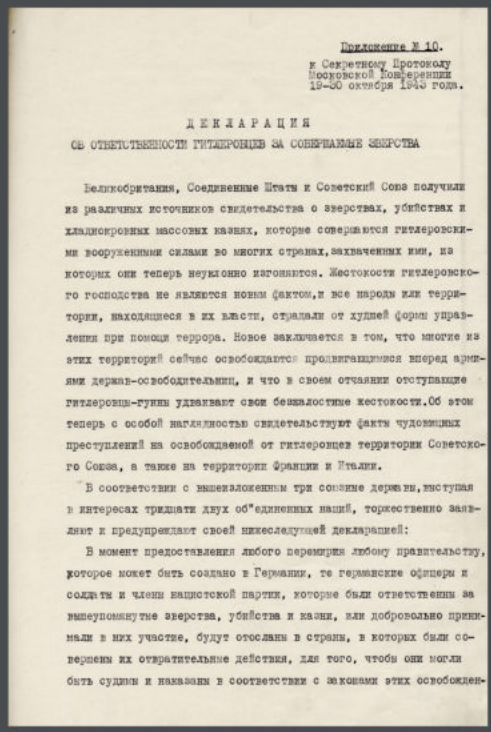

Приложение № 10.
к Секретному Протоколу
Московской Конференции
19-30 октября 1943 года.

ДЕКЛАРАЦИЯ
ОБ ОТВЕТСТВЕННОСТИ ГИТЛЕРОВЦЕВ ЗА СОВЕРШАЕМЫЕ ЗВЕРСТВА

Великобритания, Соединенные Штаты и Советский Союз получили из различных источников свидетельства о зверствах, убийствах и хладнокровных массовых казнях, которые совершаются гитлеровскими вооруженными силами во многих странах, захваченных ими, на которых они теперь неуклонно изгоняются. Жестокости гитлеровского господства не являются новым фактом, и все народы или территории, находящиеся в их власти, страдали от худшей формы управления при помощи террора. Новое заключается в том, что многие из этих территорий сейчас освобождаются продвигающимися вперед армиями держав-освободительниц, и что в своем отчаянии отступающие гитлеровцы-гунны удваивают свои бессмысленные жестокости. Об этом теперь с особой наглядностью свидетельствуют факты чудовищных преступлений на освобождаемой от гитлеровцев территории Советского Союза, а также на территории Франции и Италии.

В соответствии с вышеизложенным три союзные державы, выступая в интересах тридцати двух об"единенных наций, торжественно заявляют и предупреждают своей нижеследующей декларацией:

В момент предоставления любого перемирия любому правительству, которое может быть создано в Германии, те германские офицеры и солдаты и члены нацистской партии, которые были ответственны за вышеупомянутые зверства, убийства и казни, или добровольно принимали в них участие, будут отосланы в страны, в которых были совершены их отвратительные действия, для того, чтобы они могли быть судимы и наказаны в соответствии с законами этих освобожден-

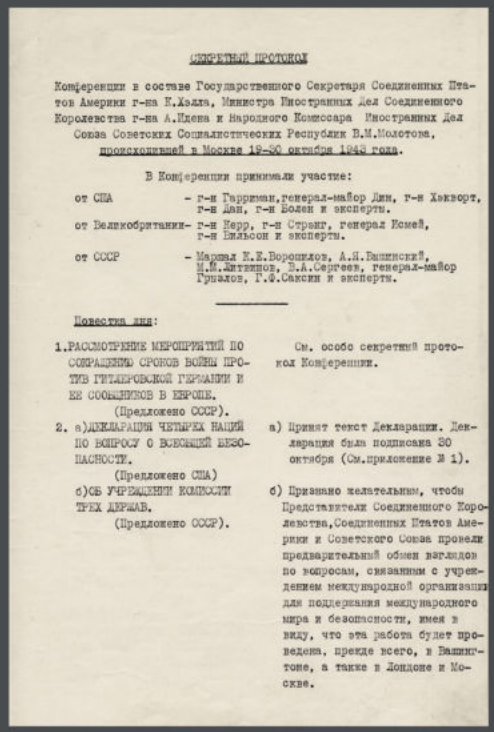

СЕКРЕТНЫЙ ПРОТОКОЛ

Конференции в составе Государственного Секретаря Соединенных Штатов Америки г-на К.Хэлла, Министра Иностранных Дел Соединенного Королевства г-на А.Идена и Народного Комиссара Иностранных Дел Союза Советских Социалистических Республик В.М.Молотова, происходившей в Москве 19-30 октября 1943 года.

В Конференции принимали участие:

от США – г-н Гарриман, генерал-майор Дин, г-н Хэкворт, г-н Дин, г-н Болен и эксперты.

от Великобритании – г-н Керр, г-н Стрэнг, генерал Исмей, г-н Вильсон и эксперты.

от СССР – Маршал К.Е.Ворошилов, А.Я.Вышинский, М.М.Литвинов, С.А.Сергеев, генерал-майор Гриалов, Г.Ф.Саксин и эксперты.

Повестка дня:

1. РАССМОТРЕНИЕ МЕРОПРИЯТИЙ ПО СОКРАЩЕНИЮ СРОКОВ ВОЙНЫ ПРОТИВ ГИТЛЕРОВСКОЙ ГЕРМАНИИ И ЕЕ СООБЩНИКОВ В ЕВРОПЕ. (Предложено СССР). — См. особо секретный протокол Конференции.

2. а) ДЕКЛАРАЦИЯ ЧЕТЫРЕХ НАЦИЙ ПО ВОПРОСУ О ВСЕОБЩЕЙ БЕЗОПАСНОСТИ. (Предложено США) — а) Принят текст Декларации. Декларация была подписана 30 октября (См.приложение № 1).

б) ОБ УЧРЕЖДЕНИИ КОМИССИИ ТРЕХ ДЕРЖАВ. (Предложено СССР). — б) Признано желательным, чтобы Представители Соединенного Королевства, Соединенных Штатов Америки и Советского Союза провели предварительный обмен взглядов по вопросам, связанным с учреждением международной организации для поддержания международного мира и безопасности, имея в виду, что эта работа будет проведена, прежде всего, в Вашингтоне, а также в Лондоне и Москве.

Декларация об ответственности гитлеровцев за совершаемые зверства, принятая на Конференции в составе Государственного секретаря США К. Хэлла, министра иностранных дел Великобритании А. Идена, наркома иностранных дел СССР В.М. Молотова 19-30 октября 1943 г.

Секретный протокол Московской конференции (п. 18 – о принятии Декларации). 1 ноября 1943 г.
Подлинник. Машинописный текст.
Подписи – автографы К. Хэлла, В.М. Молотова, А. Идена.

Архив внешней политики Российской Федерации

# ЛОНДОНСКАЯ КОНФЕРЕНЦИЯ 1945 г.

Соглашение об учреждении специального международного судебного органа «для суда и наказания главных военных преступников европейских стран оси» – Международного военного трибунала – было заключено правительствами СССР, США, Великобритании и Франции 8 августа 1945 г. в Лондоне.

В тот же день был принят устав трибунала, статья 6 которого классифицировала три основные группы преступлений: преступления против мира (развязывание агрессивной войны); военные преступления (нарушения законов и обычаев ведения войны, зафиксированных в различных международных документах, в том числе в Гаагских конвенциях 1899 и 1907 гг.); преступления против человечности (убийство мирных граждан, расизм, геноцид и так далее).

В статье 8 указывалось, что «тот факт, что подсудимый действовал по распоряжению правительства или приказу начальника, не освобождает его от ответственности, но может рассматриваться как довод для смягчения наказания». Статья 27 предусматривала «смертную казнь или другое наказание, которое трибунал сочтет справедливым». Из-за тяжести совершенных преступлений британская и американская стороны обвинения предлагали не давать подсудимым последнего слова, но представители Франции и СССР настояли на соблюдении демократических норм судопроизводства.

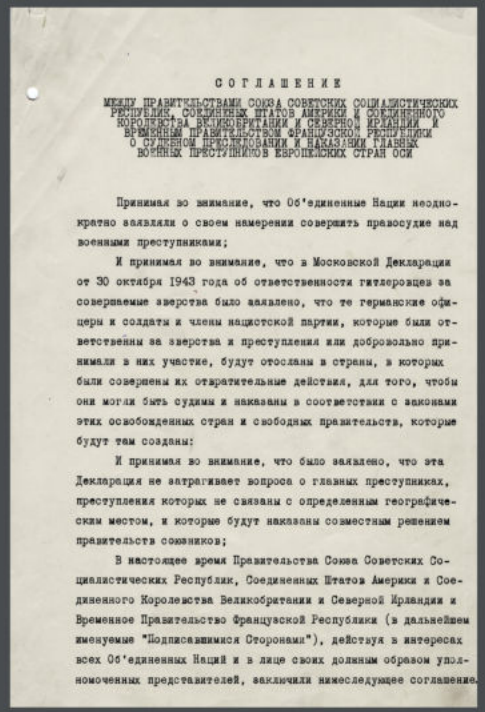

СОГЛАШЕНИЕ
МЕЖДУ ПРАВИТЕЛЬСТВАМИ СОЮЗА СОВЕТСКИХ СОЦИАЛИСТИЧЕСКИХ РЕСПУБЛИК, СОЕДИНЕННЫХ ШТАТОВ АМЕРИКИ И СОЕДИНЕННОГО КОРОЛЕВСТВА ВЕЛИКОБРИТАНИИ И СЕВЕРНОЙ ИРЛАНДИИ И ВРЕМЕННЫМ ПРАВИТЕЛЬСТВОМ ФРАНЦУЗСКОЙ РЕСПУБЛИКИ О СУДЕБНОМ ПРЕСЛЕДОВАНИИ И НАКАЗАНИИ ГЛАВНЫХ ВОЕННЫХ ПРЕСТУПНИКОВ ЕВРОПЕЙСКИХ СТРАН ОСИ

Принимая во внимание, что Об'единенные Нации неоднократно заявляли о своем намерении совершить правосудие над военными преступниками;

И принимая во внимание, что в Московской Декларации от 30 октября 1943 года об ответственности гитлеровцев за совершаемые зверства было заявлено, что те германские офицеры и солдаты и члены нацистской партии, которые были ответственны за зверства и преступления или добровольно принимали в них участие, будут отосланы в страны, в которых были совершены их отвратительные действия, для того, чтобы они могли быть судимы и наказаны в соответствии с законами этих освобожденных стран и свободных правительств, которые будут там созданы;

И принимая во внимание, что было заявлено, что эта Декларация не затрагивает вопроса о главных преступниках, преступления которых не связаны с определенным географическим местом, и которые будут наказаны совместным решением правительств союзников;

В настоящее время Правительства Союза Советских Социалистических Республик, Соединенных Штатов Америки и Соединенного Королевства Великобритании и Северной Ирландии и Временное Правительство Французской Республики (в дальнейшем именуемые "Подписавшимися Сторонами"), действуя в интересах всех Об'единенных Наций и в лице своих должным образом уполномоченных представителей, заключили нижеследующее соглашение.

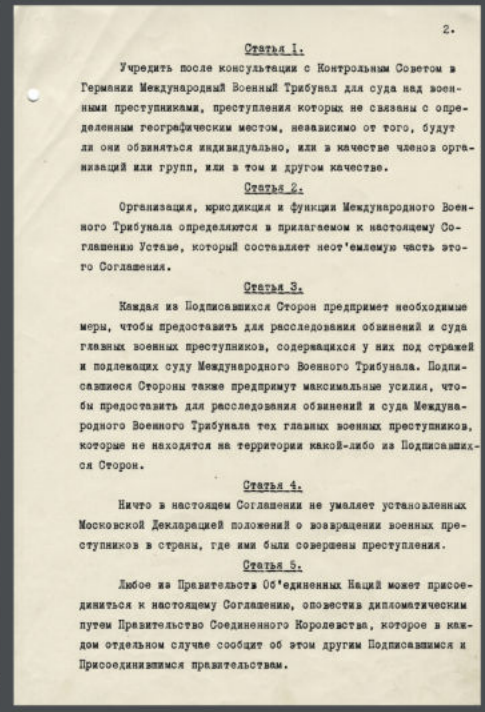

2.

Статья 1.

Учредить после консультации с Контрольным Советом в Германии Международный Военный Трибунал для суда над военными преступниками, преступления которых не связаны с определенным географическим местом, независимо от того, будут ли они обвиняться индивидуально, или в качестве членов организаций или групп, или в том и другом качестве.

Статья 2.

Организация, юрисдикция и функции Международного Военного Трибунала определяются в прилагаемом к настоящему Соглашению Уставе, который составляет неот'емлемую часть этого Соглашения.

Статья 3.

Каждая из Подписавшихся Сторон предпримет необходимые меры, чтобы предоставить для расследования обвинений и суда главных военных преступников, содержащихся у них под стражей и подлежащих суду Международного Военного Трибунала. Подписавшиеся Стороны также предпримут максимальные усилия, чтобы предоставить для расследования обвинений и суда Международного Военного Трибунала тех главных военных преступников, которые не находятся на территории какой-либо из Подписавшихся Сторон.

Статья 4.

Ничто в настоящем Соглашении не умаляет установленных Московской Декларацией положений о возвращении военных преступников в страны, где ими были совершены преступления.

Статья 5.

Любое из Правительств Об'единенных Наций может присоединиться к настоящему Соглашению, оповестив дипломатическим путем Правительство Соединенного Королевства, которое в каждом отдельном случае сообщит об этом другим Подписавшимся и Присоединившимся правительствам.

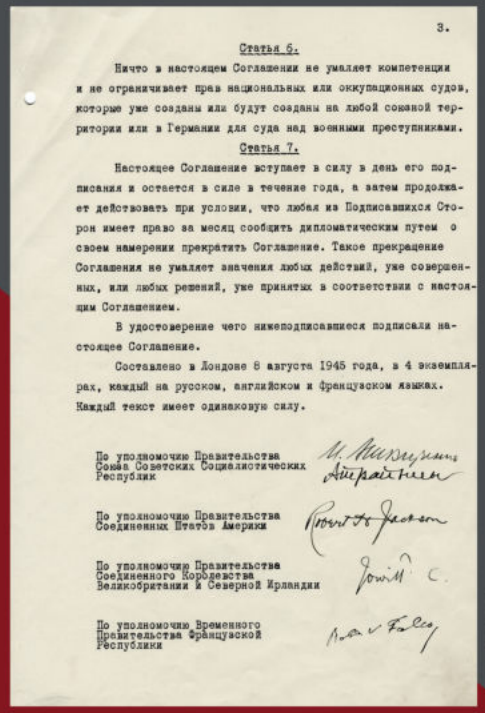

3.

Статья 6.

Ничто в настоящем Соглашении не умаляет компетенции и не ограничивает прав национальных или оккупационных судов, которые уже созданы или будут созданы на любой союзной территории или в Германии для суда над военными преступниками.

Статья 7.

Настоящее Соглашение вступает в силу в день его подписания и остается в силе в течение года, а затем продолжает действовать при условии, что любая из Подписавшихся Сторон имеет право за месяц сообщить дипломатическим путем о своем намерении прекратить Соглашение. Такое прекращение Соглашения не умаляет значения любых действий, уже совершенных, или любых решений, уже принятых в соответствии с настоящим Соглашением.

В удостоверение чего нижеподписавшиеся подписали настоящее Соглашение.

Составлено в Лондоне 8 августа 1945 года, в 4 экземплярах, каждый на русском, английском и французском языках. Каждый текст имеет одинаковую силу.

По уполномочию Правительства Союза Советских Социалистических Республик

По уполномочию Правительства Соединенных Штатов Америки

По уполномочию Правительства Соединенного Королевства Великобритании и Северной Ирландии

По уполномочию Временного Правительства Французской Республики

Соглашение представителей СССР, США, Великобритании и Франции о создании Международного военного трибунала 8 августа 1945 г.

Архив внешней политики Российской Федерации

# «СУД НАРОДОВ». ОБВИНЕНИЕ

**Город Нюрнберг был выбран неслучайно: он считался цитаделью нацизма, где проходили партийные съезды НСДАП и принимались расовые законы. Проведение процесса в Нюрнберге символизировало моральное крушение нацистской идеологии в её же сердце.**



Здание, где проходили заседания Международного суда над военными преступниками

Германия, г. Нюрнберг, сентябрь 1945 г.
Фотограф В.А. Тёмин

Государственный архив Российской Федерации



Комплекс зданий тюрьмы в Нюрнберге.

Германия, г. Нюрнберг, сентябрь 1945 г.
Фотограф В.А. Тёмин
Здание, где содержались военные преступники, отмечено белой стрелкой

Государственный архив Российской Федерации



Советский караул заступает на смену у здания суда

Германия, г. Нюрнберг, ноябрь 1945 г.
Фотограф В.А. Тёмин

Государственный архив Российской Федерации

## Состав трибунала

Для вынесения судебных решений каждая из четырех сторон назначила в состав трибунала по одному члену и одному заместителю:

- от СССР были делегированы председатель Верховного суда СССР генерал-майор юстиции Иона Никитченко и полковник юстиции Александр Волчков;
- от США – бывший генпрокурор страны Фрэнсис Биддл и судья Джон Паркер;
- от Великобритании – главный судья Джеффри Лоуренс и судья Норман Биркет;
- от Франции – профессор уголовного права Анри Доннедье де Вабр и судья Роберт Фалько.

Также учреждался обвинительный комитет, в который каждое из четырех правительств назначило главного обвинителя:

- СССР представлял прокурор Украинской ССР Роман Руденко;
- США – судья Верховного суда США Роберт Джексон;
- Великобританию – юрист Хартли Шоукросс;
- от Франции был назначен профессор права Франсуа де Ментон, однако в ходе процесса его заменяли юристы Шарль Дюбост и Шампетье де Риб.

Для признания виновности подсудимого и определения его наказания требовались голоса не менее трех членов трибунала. При разделении голосов решающим считался голос председателя трибунала (британский судья Джеффри Лоуренс).



Процесс над главными немецкими военными преступниками
За столом Международного военного трибунала (слева направо):
А.Ф. Волчков – заместитель члена трибунала от СССР,
И.Т. Никитченко – член трибунала от СССР,
Н. Биркетт – заместитель члена трибунала от Великобритании,
Д. Лоуренс – член трибунала от Великобритании, председатель,
Ф. Биддл – член трибунала от США,
Д. Паркер – заместитель члена трибунала от США,
А. Доннедье де Вабр – член трибунала от Французской Республики,
Р. Фалько – заместитель члена трибунала от Французской Республики

Германия, г. Нюрнберг
7 декабря 1945 г.
Фотограф не установлен

Российский государственный архив кинофотофонодокументов

# «СУД НАРОДОВ». ОБВИНЕНИЕ

Процесс проходил в зале заседаний №600 Дворца правосудия Нюрнберга. Он начался 20 ноября 1945 г. и продолжался около 11 месяцев. Состоялось 403 открытых судебных заседания. Было допрошено в общей сложности 360 свидетелей и рассмотрено порядка 200 тыс. письменных показаний.
Всего суду были преданы 24 государственных и военных деятеля гитлеровской Германии.
Они обвинялись в преступлениях, определенных уставом трибунала, а также «в участии в создании и осуществлении общего плана для их совершения».
Права подсудимых были соблюдены.
Примерно за месяц до начала разбирательства они получили обвинительное заключение и могли подготовиться к защите. Им были назначены защитники из немецких юристов, они могли также выбрать адвокатов самостоятельно. Всего в процессе участвовали 27 адвокатов, которым помогали 54 ассистента и 67 секретарей. Им были предоставлены отдельная комната для работы и библиотека.
На рассмотрение трибунала был вынесен также вопрос о признании преступными организациями СС (Schutzstaffel, «отряды охраны», военизированные формирования Национал-социалистической немецкой рабочей партии), СА (Sturmabteilung, штурмовые отряды), СД (Sicherheitsdienst, служба безопасности), гестапо (Geheime Staatspolizei, тайная государственная полиция), а также правительства, руководящего состава НСДАП, Генерального штаба и Верховного командования вооруженных сил Германии.



Выступление Главного обвинителя от США Р. Джексона на Нюрнбергском процессе
Германия, г. Нюрнберг, 1945 г.
Фотограф не установлен

Государственный архив Российской Федерации

*«Преступления, которые мы стремимся осудить и наказать, столь преднамеренны, злостны и имеют столь разрушительные последствия, что цивилизация не может потерпеть, чтобы их игнорировали, так как она погибнет, если они повторятся»*

**Из выступления главного обвинителя от США Р. Джексона на Нюрнбергском процессе.**



Главный обвинитель от СССР Р.А. Руденко и Главный обвинитель от США Р. Джексон знакомятся с обвинительными документами Нюрнбергского процесса
Германия, г. Нюрнберг, 1945–1946 гг.
Фотограф В.А. Тёмин

Российский государственный архив кинофотофонодокументов



Представители советского обвинения (слева направо): помощник Главного обвинителя от СССР М.Ю. Рагинский, член следственной части СССР С.Я. Розенблит, начальник следственной части СССР Г.Н. Александров в рабочем кабинете в дни работы Нюрнбергского процесса
Германия, г. Нюрнберг, 1945–1946 гг.
Фотограф В.А. Тёмин

Российский государственный архив кинофотофонодокументов

# «СУД НАРОДОВ». ОБВИНЕНИЕ



Главный обвинитель от СССР на Нюрнбергском процессе Р.А. Руденко выступает на заседании суда
Германия, г. Нюрнберг, февраль 1946 г.
Фотограф В.А. Тёмин

Российский государственный архив кинофотофонодокументов



Общий вид заседания трибунала
Германия, г. Нюрнберг, 1945–1946 гг.
Фотограф В.А. Тёмин

Государственный архив Российской Федерации



Лорд юстиции Джеффри Лоуренс (Великобритания) – председатель Международного военного трибунала во Дворце правосудия на Нюрнбергском процессе
Германия, г. Нюрнберг, 1945 г.
Фотограф не установлен

Российский государственный архив кинофотофонодокументов

*«Впервые в истории человечества правосудие сталкивается с преступлениями такого масштаба, вызвавшими такие тяжелые последствия. Впервые перед судом предстали преступники, завладевшие целым государством и самое государство сделавшие орудием своих чудовищных преступлений. Впервые, наконец, в лице подсудимых мы судим не только их самих, но и преступные учреждения и организации, ими созданные, человеконенавистнические «теории» и «идеи», ими распространяемые в целях осуществления давно задуманных преступлений против мира и человечества. <...> Гитлеризм навязал миру войну, которая принесла свободолюбивым народам неисчислимые бедствия и безмерные страдания. Миллионы людей пали жертвами войны, которую зажгли гитлеровские разбойники, возмечтавшие о покорении свободных народов демократических стран и установлении гитлеровской тирании в Европе и во всем мире. Пришел день, когда народы мира требуют справедливого возмездия и суровой кары для гитлеровских палачей, требуют сурового наказания преступников. Все злодеяния гитлеровских главных военных преступников, всех вместе и каждого в отдельности, будут взвешены вами, господа судьи, со всей тщательностью и вниманием, как этого требует закон – Устав Международного Военного Трибунала, правосудие и наша совесть».*

**Из вступительной речи Главного обвинителя Международного военного трибунала от СССР Р.А. Руденко 8 февраля 1946 г.**

# «СУД НАРОДОВ». ОБВИНЕНИЕ



Обвиняемые Г. Геринг, Р. Гесс, И. фон Риббентроп, В. Кейтель, Э. Кальтенбруннер, А. Розенберг (слева направо в первом ряду), К. Дениц, Э. Редер, Б. фон Ширах, Ф. Заукель, А. Йодль и Ф. фон Папен (слева направо во втором ряду) на скамье подсудимых в «Зале 600» Дворца правосудия во время судебного процесса над группой главных нацистских военных преступников

Германия, г. Нюрнберг, декабрь 1945 г.

Фотограф Е.А. Халдей

АРХИВ ТАСС



Обвиняемые Г. Геринг, Р. Гесс, И. фон Риббентроп (слева направо в первом ряду), К. Дениц и Э. Редер (слева направо во втором ряду) на скамье подсудимых в «Зале 600» Дворца правосудия во время судебного процесса над группой главных нацистских военных преступников

Германия, г. Нюрнберг, декабрь 1945 г.

Фотограф Е.А. Халдей

АРХИВ ТАСС



Допрос свидетеля советского обвинения бывшего генерала германской армии Э. Бушенхагена о взаимодействии Германии и Финляндии при подготовке нападения на СССР.
За столом Международного военного трибунала (слева направо):
А.Ф. Волчков – заместитель члена трибунала от СССР,
И.Т. Никитченко – член трибунала от СССР

Германия, г. Нюрнберг, 12 февраля 1946 г.

Фотограф Е.А. Халдей

Российский государственный архив кинофотофонодокументов

*«Мы смотрели на эту голову под стеклянным колпаком и чувствовали, как мороз продирает по коже. Над нами, на гостевом балконе, истошно вскрикнула какая-то женщина. Затопали ноги. Ее выносили без сознания».*

**Из книги Б.Н. Полевого «В конце концов. Нюрнбергские дневники».**



Представитель американского обвинения демонстрирует отсеченную голову человека, доставленную из концлагеря в Бухенвальде, где она стояла на столе начальника лагеря
Германия, г. Нюрнберг, 7 декабря 1945 г.
Фотограф не установлен.

Российский государственный архив кинофотофонодокументов



Г. Геринг и Р. Гесс на скамье подсудимых на Нюрнбергском процессе

Германия, г. Нюрнберг, 7 декабря 1945 г.
Фотограф Е.А. Халдей

АРХИВ ТАСС

# «СУД НАРОДОВ». ПРИГОВОР

Оглашение приговора длилось с 30 сентября по 1 октября 1946 г. Приговор был вынесен в отношении 22 подсудимых (25 октября 1945 г., вскоре после предъявления обвинения, покончил с собой в тюрьме шеф Немецкого трудового фронта Роберт Лей, а глава концерна «Фридрих Крупп» Густав Крупп был признан неизлечимо больным, в связи с чем, его дело было приостановлено). 19 подсудимых были признаны виновными по всем пунктам обвинения или частично. Свою вину не признал ни один из них.
12 человек были приговорены к смертной казни через повешение. В ночь на 16 октября 1946 г. 10 нацистских лидеров были казнены в здании нюрнбергской тюрьмы (Герман Геринг незадолго до казни покончил с собой). Тела военных преступников были сожжены в крематории Мюнхена, а прах развеян с самолета. При исполнении приговора присутствовали журналисты – по два человека от каждой из четырех союзных держав (от СССР – корреспондент ТАСС Б.В. Афанасьев и фотокорреспондент «Правды» В.А.Тёмин).

Трое подсудимых были приговорены к пожизненному заключению. Из них двое – Эрих Редер, главнокомандующий военно-морскими силами, и Вальтер Функ, министр экономики, - были освобождены по состоянию здоровья в 1955 и 1957 гг. Рудольф Гесс, один из ближайших соратников Гитлера, в 1987 году покончил жизнь самоубийством, находясь в тюрьме. По 20 лет тюрьмы получили Бальдур фон Ширах (один из руководителей НСДАП) и Альберт Шпеер (министр вооружений). Они полностью отбыли наказание и были освобождены 30 сентября 1966 г.
К 15 годам был приговорен Константин фон Нейрат (один из руководителей СС). В 1954 году он был досрочно освобожден по состоянию здоровья.

К 10 годам был приговорен Карл Дениц (преемник Гитлера на посту главы государства). Он отсидел полный срок и был освобожден 1 ноября 1956 г. Все приговоренные к тюремному заключению отбывали наказание в тюрьме для военных преступников в берлинском районе Шпандау (в 1948–1990 гг. – территория Западного Берлина).
Оправдательные приговоры были вынесены в отношении дипломата Франца фон Папена, финансиста Гельмара Шахта и руководителя отдела внутренней пропаганды министерства просвещения и пропаганды Германии Ганса Фриче. Суд пришел к выводу, что доказательств их вины в преступлениях против мира, военных преступлениях и преступлениях против человечности недостаточно.
Преступными организациями были объявлены руководство нацистской партии, СС (рассматривая дело СС, трибунал не включил в него так называемые кавалерийские части), СД и гестапо.
СА, правительство нацистской Германии, Генеральный штаб и Верховное командование германских вооруженных не были признаны преступными организациями «за отсутствием достаточных доказательств».

Представитель на трибунале от СССР И.Т. Никитченко выступил с заявлением, в котором выразил несогласие с оправдательными приговорами.

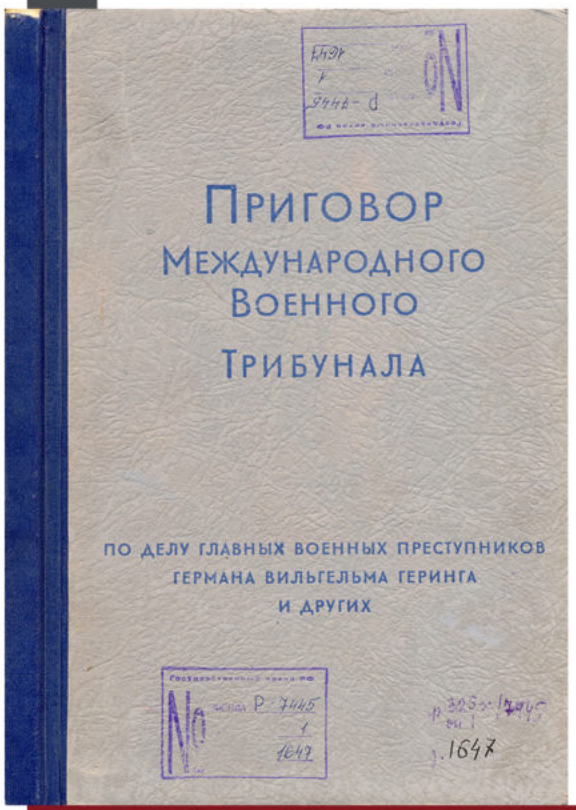


Приговор Международного военного трибунала.
1 октября 1946 г.

Государственный архив Российской Федерации

# «СУД НАРОДОВ». ПРИГОВОР

## К СМЕРТНОЙ КАЗНИ ЧЕРЕЗ ПОВЕШЕНИЕ БЫЛИ ПРИГОВОРЕНЫ:



ГЕРИНГ ГЕРМАН (12.01.1893–15.10.1946) – рейхсмаршал, председатель рейхстага (1932–1945), министр-президент Пруссии, рейхсминистр авиации, главнокомандующий люфтваффе. С октября 1936 г. на посту уполномоченного по четырехлетнему плану руководил перевооружением вермахта в рамках подготовки к агрессивной войне. В 1933 г. инициировал создание государственной тайной полиции (гестапо – Geheime Staatspolizei). В 1934 г. Гитлер секретным указом назначил Геринга своим преемником в случае своей смерти. В своей речи в здании «Кролль-опера» 1 сентября 1939 г. в связи с вторжением в Польшу Гитлер заявил: «Если со мной в этой борьбе что-то случится, то моим первым преемником будет товарищ по партии Геринг. Если что-то случится с товарищем по партии Герингом, следующим преемником будет товарищ по партии Гесс».
Был признан виновным по следующим разделам обвинительного заключения Международного военного трибунала: общий план или заговор, преступления против мира, военные преступления, преступления против человечности.



КЕЙТЕЛЬ ВИЛЬГЕЛЬМ БОДЕВИН ИОГАНН ГУСТАВ (22.09.1882–16.10.1946) – генерал-фельдмаршал, начальник Верховного командования вермахта. Кейтелем были подписаны указ о военном судопроизводстве, санкционировавший бессудные расстрелы; приказ о комиссарах, согласно которому все захваченные политруки подлежали немедленному расстрелу на месте, а также ряд документов, предписывавших проведение репрессий в отношении мирного населения.
Был признан виновным по следующим разделам обвинительного заключения Международного военного трибунала: общий план или заговор, преступления против мира, военные преступления, преступления против человечности.



РИББЕНТРОП ИОАХИМ УЛЬРИХ ФРИДРИХ ВИЛЛИ ФОН (30.04.1893–16.10.1946) – министр иностранных дел нацистской Германии (1938–1945), обергруппенфюрер СС. Дипломатическая активность Риббентропа была направлена на то, чтобы обеспечить максимальную неожиданность нападения Германии на СССР. В сентябре 1942 г. отдал распоряжение, в котором потребовал от немецких посольств в оккупированных или зависимых государствах оказать давление на их руководство в целях ускоренной депортацию местных евреев. В феврале 1943 г. выразил Бенито Муссолини протест против медленных темпов депортации евреев в итальянской оккупационной зоне Франции. В апреле 1943 г. в ходе встречи Гитлера и главы Венгрии Миклоша Хорти заявил последнему, что «евреи должны быть либо истреблены, либо заключены в концентрационные лагеря».Был признан виновным по следующим разделам обвинительного заключения Международного военного трибунала: общий план или заговор, преступления против мира, военные преступления, преступления против человечности.



ФРАНК ГАНС МИХАЭЛЬ (23.05.1900–16.10.1946) – генерал-губернатор оккупированной Польши (1939–1945), президент Германской юридической академии, обергруппенфюрер СС, обергруппенфюрер СА. Организатор массового уничтожения евреев в Польше: из 3,3 млн. евреев, живших в Польше в 1939 г., около 75% было отправлено в лагеря смерти. В целом на территории Польши в годы управления ею Франком погибло 5 млн. 384 тыс. ее граждан. Был признан виновным по следующим разделам обвинительного заключения Международного военного трибунала: военные преступления, преступления против человечности.



ФРИК ВИЛЬГЕЛЬМ (12.03.1877–16.10.1946) – рейхсминистр внутренних дел Германии (1933–1943), рейхспротектор Богемии и Моравии (1943–1945), обергруппенфюрер СС, обергруппенфюрер СА. Как рейхсминистр внутренних дел обеспечил переход от Веймарской республики к тоталитарной власти нацистов. 7 апреля 1933 г. вступил в силу инициированный им Закон о восстановлении профессионального чиновничества, который в частности устанавливал запрет на государственную службу для евреев и коммунистов. В 1935 г. участвовал в разработке Нюрнбергских законов, ограничивших права евреев на территории рейха. Санкционировал убийства больных в психиатрических клиниках.
Был признан виновным по следующим разделам обвинительного заключения Международного военного трибунала: преступления против мира, военные преступления, преступления против человечности.



ЙОДЛЬ АЛЬФРЕД ЙОЗЕФ ФЕРДИНАНД (10.05.1890–16.10.1946) – начальник штаба оперативного руководства Верховного командования вермахта, генерал-полковник. В обвинительном заключении Нюрнбергского трибунала он характеризовался как человек, который «в строго военном смысле [...] фактически планировал войну и является в большой степени ответственным за стратегию и ведение операций». Непосредственно ему вменялось в вину активное участие в планировании агрессии против Чехословакии, Греции и Югославии. Его подпись стояла под планом вторжения в Советский Союз «Барбаросса».
Был признан виновным по следующим разделам обвинительного заключения Международного военного трибунала: общий план или заговор, преступления против мира, военные преступления, преступления против человечности.



КАЛЬТЕНБРУННЕР ЭРНСТ (4.10.1903–16.10.1946) – начальник Главного управления имперской безопасности (РСХА) и статс-секретарь имперского министерства внутренних дел Германии (1943–1945), обергруппенфюрер СС и генерал полиции, генерал войск СС. В 1938 г. был одним из организаторов аншлюса Австрии – ее присоединения к Германии. Один из главных организаторов Холокоста. Лично посещал концлагеря, где знакомился с методами ликвидации заключенных.
Был признан виновным по следующим разделам обвинительного заключения Международного военного трибунала: военные преступления, преступления против человечности.



РОЗЕНБЕРГ АЛЬФРЕД ЭРНСТ (12.01.1893–16.10.1946) – руководитель управления внешней политики НСДАП (1933–1945), уполномоченный фюрера по контролю за общим духовным и мировоззренческим воспитанием НСДАП (1934–1945), руководитель Центрального исследовательского института по вопросам национал-социалистической идеологии и воспитания (1940–1945), рейхсминистр восточных оккупированных территорий (1941–1945), рейхслейтер (1933–1945). Как главный идеолог национал-социализма был автором такого рода изречений: «Культура всегда приходит в упадок, когда гуманистические идеалы... препятствуют праву господствующей расы управлять теми, кого она поработила». Был автором книги «Миф двадцатого века» (1930), которая рассматривалась как вторая по значимости после «Майн Кампф» Гитлера. Последняя между тем также была навеяна его идеями. Сыграл значительную роль в превращении антисемитизма в осевую идею политики нацистов. Был признан виновным по следующим разделам обвинительного заключения Международного военного трибунала: общий план или заговор, преступления против мира, военные преступления, преступления против человечности.



ЗАУКЕЛЬ ФРИДРИХ ЭРНСТ КРИСТОФ (27.10.1894–16.10.1946) – комиссар по рабочей силе в Управлении четырехлетнего плана (1942–1945), гауляйтер Тюрингии (1927–1945), обергруппенфюрер СА, обергруппенфюрер СС. Непосредственно отвечал за организацию использования принудительного труда в нацистской Германии. Им был организован вывоз из оккупированных гитлеровцами стран по разным оценкам от 7 до 10 млн. человек, которые были обречены на рабский труд.
Был признан виновным по следующим разделам обвинительного заключения Международного военного трибунала: военные преступления, преступления против человечности.



ЗЕЙСС-ИНКВАРТ АРТУР (22.07.1892–16.10.1946) – рейхскомиссар Нидерландов (1940–1945), обергруппенфюрер СС. В 1938 г. Зейсс-Инкварт, занимавший посты государственного советника при канцлере, а затем канцлера Австрии, разработал законопроект о превращении страны в провинцию Германии. В 1938 г. назначен губернатором образованной на месте прежде независимого государства Остмарки. Издал указ о конфискации еврейской собственности на ее территории и санкционировал отправку евреев в концлагеря. В должности рейхскомиссара Нидерландов также активно способствовал отправке евреев в лагеря, такие как Бухенвальд, Маутхаузен и Аушвиц.
Был признан виновным по следующим разделам обвинительного заключения Международного военного трибунала: преступления против мира, военные преступления, преступления против человечности.



ШТРЕЙХЕР ЮЛИУС СЕБАСТЬЯН (12.02.1885–16.10.1946) – гауляйтер Франконии, главный редактор антисемитской и антикоммунистической газеты «Штурмовик». Это издание, выходившее с 1923 г. по 1945 г., сыграло огромную роль в разжигании ненависти к евреям и оправдании гонений против них. На страницах «Штурмовика» призывы к их физическому уничтожению публиковались задолго до того, как политика Холокоста начала реализовываться на государственном уровне.
Был признан виновным по разделу преступления против человечности обвинительного заключения Международного военного трибунала.



БОРМАН МАРТИН ЛЮДВИГ (17.06.1900–02.05.1945) – начальник Партийной канцелярии НСДАП (1941–1945), личный секретарь фюрера (1943–1945), начальник Штаба заместителя фюрера (1933–1941), рейхсляйтер (1933–1945), обергруппенфюрер СС. В мае 1942 г. по инициативе Бормана обсуждался план мероприятий по германизации России. В 1943 г. им было отдано распоряжение «применять оружие и телесные наказания» к советским военнопленным. В мае 1944 г. запретил мешать немцам расправляться на месте со сбитыми и приземлившимися на парашютах летчиками антигитлеровской коалиции. Во время Нюрнбергского трибунала предполагалось, что он жив и скрывается. Позднее было установлено, что он либо погиб, пытаясь прорваться из окруженного Берлина, либо покончил с собой еще 2 мая 1945 г. Лишь в 1998 г. экспертиза официально подтвердила, что найденные в Берлине останки принадлежат Борману.
Заочно был признан виновным по следующим разделам обвинительного заключения Международного военного трибунала: военные преступления, преступления против человечности.

# «СУД НАРОДОВ». ПРИГОВОР

## ПОЖИЗНЕННОЕ ЗАКЛЮЧЕНИЕ ПОЛУЧИЛИ:



ГЕСС РУДОЛЬФ ВАЛЬТЕР РИХАРД (26.04.1894–17.08.1987) занимал официальную должность заместителя фюрера (1933–1941). В этом качестве находился в уникальном положении в нацистской иерархии. Однако, при этом Гитлер официально назначил Гесса лишь вторым своим преемником, после Геринга, в случае своей внезапной смерти. Гесс вступил в НСДАП еще в июне 1920 г. Участник «Пивного путча» 1923 г. После его подавления вместе с Гитлером был заключен в тюрьму, где тот надиктовывал Гессу «Майн Кампф». В 1933 г. назначен имперским министром без портфеля, чьей задачей было обеспечивать тесное сотрудничество НСДАП и СА с государственными властями. В 1938 г. введен в состав Тайного совета, а в 1939 г. – в Совет по обороне рейха. Был одним из самых последовательных проводников партийной политики по преследованию евреев. Гесс, как и Гитлер, считал что Германии необходимо заключить союз с родственным «арийским» английским народом, чтобы сконцентрироваться на войне с Советским Союзом. 10 мая 1941 г. Гесс совершил одиночный перелет на самолете в Шотландию, с целью, воспользовавшись своим знакомством с герцогом Дугласом Гамильтоном, симпатизировавшим Германии, добиться встречи с королем Великобритании Георгом VI. Однако, когда информация о его приземлении была получена премьер-министром Уинстоном Черчиллем, он был арестован. Гитлер официально объявил Гесса сумасшедшим, заявив, что этот полет был его личной инициативой. До конца войны Гесс находился в заключении в Великобритании. Был признан виновным по следующим разделам обвинительного заключения Международного военного трибунала: общий план или заговор, преступления против мира. Отбывал наказание в берлинской тюрьме Шпандау. В 1987 г. 93-летний Рудольф Гесс по официальной версии покончил с собой.



РЕДЕР ЭРИХ ЙОХАНН АЛЬБЕРТ (24.04.1876–06.11.1960) – гросс-адмирал, главнокомандующий военно-морскими силами Германии (1935–1943). По приказу Редера было проведено минирование британских вод и начаты крейсерские операции в Атлантике. Руководил реализацией плана оккупации Норвегии. По причине несогласия с приказом Гитлера расформировать надводный флот и полностью сконцентрироваться на подводной войне, ушел в отставку и был заменен адмиралом Карлом Деницем. До конца войны занимал должность главного инспектора флота, но реальных прав и обязанностей не имел. Был признан виновным по следующим разделам обвинительного заключения Международного военного трибунала: общий план или заговор, преступления против мира, военные преступления. Досрочно освобожден в 1955 г. по состоянию здоровья.



ФУНК ВАЛЬТЕР ЭМАНУЭЛЬ (18.08.1890–31.05.1960) – с 1938 г. имперский министр экономики и генеральный уполномоченный по вопросам военной экономики. Курировал работу министерств экономики, продовольствия и сельского хозяйства, труда. С 1939 г. – президент Имперского банка. С 1939 г. – член Совета по обороне рейха. В 1938 г. подписал закон «Об изгнании евреев из экономической жизни Германии». Руководил мобилизацией германской экономики накануне войны. В качестве президента Имперского банка причастен к созданию так называемого «счета Макса Хайлигера», на который, согласно секретному соглашению между Гиммлером и Функом, поступали ценности, изъятые СС в концлагерях.Был признан виновным по следующим разделам обвинительного заключения Международного военного трибунала: преступления против мира, военные преступления, преступления против человечности. В 1957 г. был досрочно освобожден по состоянию здоровья.

## ПРИГОВОРЕНЫ К 20-и ГОДАМ ЗАКЛЮЧЕНИЯ:



ШИРАХ БАЛЬДУР БЕНЕДИКТ ФОН (09.03.1907–08.08.1974) – рейхсюгендфюрер НСДАП (1931–1940) – в его подчинении были гитлерюгенд, студенческий и школьный национал-социалистические союзы. Гауляйтер Вены (1940–1945). Организовал ликвидацию ненацистских молодежных организаций Германии. Руководил воспитанием германской молодежи в духе антисемитизма и нацизма. В 1936 г. заключил соглашение с Гиммлером, по которому члены Гитлерюгенда, соответствовавшие стандартам СС, становились главным источником пополнения этой преступной организации. С 1939 г. отвечал за допризывную подготовку молодежи к армии. Превратил Гитлерюгенд в массовую организацию, в рядах которой были 97% молодых людей призывного возраста. С 1940 г. на посту гауляйтера и имперского наместника Вены стремился реализовать проект выселения из города всех чехов и евреев. Был признан виновным по разделу преступления против человечности обвинительного заключения Международного военного трибунала. Заключение отбыл полностью. Освобожден 30 сентября 1966 г.



ШПЕЕР АЛЬБЕРТ (19.03.1905–01.09.1981) – архитектор, генеральный инспектор по строительству столицы рейха (1937–1945), рейхсминистр вооружения и военного производства (1942–1945). Шпеера называли личным архитектором фюрера. Он являлся автором проектов новой рейхсканцелярии и территории съездов НСДАП в Нюрнберге. Спроектировал Немецкий павильон для Всемирной выставки 1937 г. в Париже. В качестве министра вооружения и военного производства успешно руководил военной промышленностью, реализовал ее переориентацию на тотальную войну. В рамках решениях своих задач активно использовал труд подневольных рабочих и заключенных концентрационных лагерей. Был признан виновным по следующим разделам обвинительного заключения Международного военного трибунала: военные преступления, преступления против человечности. Срок заключения отбыл полностью. Освобожден 30 сентября 1966 г.

## ПРИГОВОРЕН К 15-и ГОДАМ ЗАКЛЮЧЕНИЯ:



НЕЙРАТ КОНСТАНТИН ФОН (02.02.1873–14.08.1956) – министр иностранных дел Германии (1932–1938); рейхспротектор Богемии и Моравии (1939–1943). Принимал участие в переговорах с Италией и Японией, результатом которых стало, в частности, подписание в 1939 г. Гитлером и Муссолини «Стального пакта». Провел дипломатическую подготовку аншлюса Австрии. Однако с самим актом аншлюса согласен не был, вследствие чего был заменен на посту министра иностранных дел Риббентропом. На посту рейхспротектора Богемии и Моравии Нейрат осуществлял жесткую политику подавления прессы, политических партий и профсоюзов. Был признан виновным по следующим разделам обвинительного заключения Международного военного трибунала: общий план или заговор, преступления против мира, военные преступления, преступления против человечности. Поскольку была установлена неподконтрольность ему карательных органов, приговорен к 15 годам лишения свободы. В 1954 г. досрочно освобожден по состоянию здоровья.

## ПРИГОВОРЕН К 10-и ГОДАМ ЗАКЛЮЧЕНИЯ:



ДЕНИЦ КАРЛ (16.09.1891–25.12.1980) – гросс-адмирал, командующий подводным флотом (1935–1943), главнокомандующий военно-морским флотом нацистской Германии (1943–1945), рейхспрезидент и верховный главнокомандующий вооруженными силами нацистской Германии с 30 апреля по 23 мая 1945 г. Под его руководством и часто при личном участии в разработке операций подводный флот нацистской Германии произвел ряд успешных атак на корабли антигитлеровской коалиции. В 1942 г. Дениц издал приказ, который запрещал оказывать помощь пассажирам и экипажу потопленных немецкими подводными лодками судов. Перед самоубийством Гитлер, утративший доверие к ближайшим соратникам Герингу и Гиммлеру, в своем политическом завещании от 29 апреля 1945 г. назначил Деница своим преемником.
Был признан виновным по следующим разделам обвинительного заключения Международного военного трибунала: преступления против мира, военные преступления. Полностью отбыл срок. Вышел на свободу 1 октября 1956 г.

## БЫЛИ ОПРАВДАНЫ:



ШАХТ ЯЛМАР ХОРАС ГРИЛИ (22.11.1877–03.06.1970) – президент Рейхсбанка (1923–1930, 1933–1939), рейхсминистр экономики (1934–1937), рейхсминистр без портфеля (1937–1943). В 1935 г. был назначен генеральным уполномоченным по военной экономикеи получил от Гитлера поручение начать «экономическую подготовку к войне». Однако, с сентября 1936 г., после назначения Геринга руководителем управления по четырехлетнему плану, Шахт уступил ему ряд функций. В 1937 г. был заменен на посту министра экономики Функом, но по воле Гитлера остался в составе правительства в качестве имперского министра без портфеля и сохранил пост президента Рейхсбанка. Однако в 1939 г. из-за несогласия с финансовой политикой фюрера его покинул. Поддерживал отношения с участниками заговора против Гитлера. В 1944 г. после провала Июльского покушения на фюрера был арестован и содержался в концлагерях Равенсбрюк, Флоссенбюрг и Дахау. В мае 1945 г. Шахт был освобожден американскими войсками и тут же арестован оккупационными властями.
Был признан невиновным в преступлениях, перечисленных в обвинительном заключении Международного военного трибунала. Однако вновь задержан в апреле 1947 г. и в рамках процесса денацификации приговорен немецким судом к восьми годам трудовых лагерей. По апелляции был вновь оправдан и 2 сентября 1948 г. вышел на свободу.



ПАПЕН ФРАНЦ ЙОЗЕФ ГЕРМАН МИХАЭЛЬ ФОН (29.10.1879– 02.05.1969) – германский политик и дипломат. В 1921 г. избран депутатом Прусского ландтага от католической партии Центра. С 1 июня по 2 декабря 1932 г.– рейхсканцлер правительства Веймарской Германии. В январе 1933 г. с санкции рейхспрезидента Гинденбурга фон Папен провел переговоры с Гитлером и вошел в его кабинет в качестве вице-канцлера. Однако впоследствии вступил в конфликт с верхушкой нацистов и, по его утверждениям, был спасен от убийства в «ночь длинных ножей» в июне 1934 г. только благодаря заступничеству Геринга. Посол в Австрии (1934–1938) и Турции (1939 – 1944). На первом посту способствовал реализации аншлюса. На втором – после вторжения Германии в Советский Союз настоял на том, чтобы Турция закрыла проливы для советских и британских военных кораблей. В Нюрнберге был признан невиновным в предъявленных ему обвинениях. Однако в феврале 1947 г. в рамках процесса денацификации был приговорен к восьми годам трудовых лагерей. В ходе повторного слушания дела в январе 1949 г. приговор был смягчен и срок сокращен до фактически отбытого.



ФРИЧЕ Ганс (21.04.1900–27.09.1953) – германский журналист, с 1932 г. – руководитель Германской службы радионовостей. После прихода нацистов к власти Йозеф Геббельс назначил Фриче начальником службы новостей отдела прессы Имперского министерства народного просвещения и пропаганды. В 1938 г. стал руководителем Службы внутренней прессы, осуществлявшей контроль по линии министерства за деятельностью германских газет. В 1942 г. назначен начальником отдела радиовещания министерства, под его руководством оказалась вся радиосеть Германии. Лично вел еженедельную передачу «Говорит Ганс Фриче». Являлся самым популярным журналистом рейха. На Нюрнбергском трибунале был признан невиновным в преступлениях, предъявленных ему обвинительным заключением Международного военного трибунала. В феврале 1947 г. Фриче предстал в рамках процесса денацификации перед судом, вменявшим ему разжигание антисемитизма и подачу немцам заведомо ложной информации. Был приговорен к 9 годам трудовых лагерей.
В 1950 г. освобожден по состоянию здоровья.

# АНАТОМИЯ ЗЛА

## ПРЕСТУПНЫЕ ПЛАНЫ НАЦИСТОВ

### УНИЧТОЖЕНИЕ ГОСУДАРСТВЕННОСТИ

Приход к власти нацистов в Германии в 1933 г. и заигрывание с ними европейских держав поставили под угрозу уничтожения целые народы. Гитлер планировал стереть с лица земли европейские государства.

### ПРЕСТУПНЫЕ ДИРЕКТИВЫ

Генеральный план «Ост»:

- 65–80% населения Восточной Европы депортировать и уничтожить;
- Заселить Восточную Европу 4,5 млн. немецких колонистов, оставив в их распоряжении 14 млн. рабов.

*«Если учитывать, что на рассматриваемых территориях останется 14 млн. местных жителей, как предусматривает план, то нужно выселить 46–51 млн. человек. <...> План предусматривает переселение нежелательных в расовом отношении местных жителей в Западную Сибирь»*, – из «Замечаний и предложений Восточного министерства по Генеральному плану «Ост» рейхсфюрера СС», подготовленных Э. Ветцелем, 27 апреля 1942 г.

### «ПЛАН БАККЕ» – ПЛАН ГОЛОДА

- Вывезти максимум продовольствия из СССР в Германию;
- Обречь на голодную смерть десятки миллионов советских граждан.

*«Нет сомнений в том, что десятки миллионов людей умрут от голода, если мы вывезем из страны то, что нам нужно»*, – из меморандума совещания статс-секретарей нацистских министерств по плану «Барбаросса», подготовленного Гербертом Бакке, 2 мая 1941 г.

### УНИЧТОЖЕНИЕ КУЛЬТУРЫ

Культура – основа национальной идентичности. Уничтожая культуру, нацисты пытались стереть историческую память покоренных народов.

*«Главным принципом должно быть создание условий для того, чтобы держать население этих национальностей на возможно более низком культурном уровне»*, – стенограмма выступления Гитлера перед ближайшим окружением, 11 апреля 1942 г.

«В центре я поставлю стальное ядро великой, скованной в неразделимое целое Германии. Австрия, Чехия и Моравия, Западная Польша. Блок из сотен миллионов человек, нерушимый, без трещин и без инородцев. Прочный фундамент нашего господства. Затем – Восточная Федерация <...> союз вспомогательных народов без армий, без самостоятельной политики, без самостоятельной экономики», – из речи Гитлера перед его окружением, 1934 г.

### «ЗЕЛЕНАЯ ПАПКА» ГЕРИНГА – ЭКОНОМИЧЕСКАЯ ЭКСПЛУАТАЦИЯ

- Вывезти промышленное оборудование в Германию;
- Уничтожить те предприятия, которые нельзя вывезти.

*«Необходимо принять все меры к немедленному и возможно более полному использованию оккупированных областей в интересах Германии. Все мероприятия, которые могли бы воспрепятствовать достижению этой цели, должны быть отложены или вовсе отменены»*, – из «Директивы по руководству экономикой в оккупируемых восточных областях», июнь 1941 г.

# АНАТОМИЯ ЗЛА



Немецко-фашистские оккупанты на улице захваченной и подожженной деревни
1941 г.
Фотограф не установлен

Российский государственный архив кинофотофонодокументов

Инструкция уполномоченного по продовольствию и сельскому хозяйству статс-секретаря Г. Бакке о поведении должностных лиц на намеченной к оккупации территории СССР
1 июня 1941 г.
На немецком языке. Секретно
12 заповедей поведения немцев на Востоке и их обращения с русскими

Государственный архив Российской Федерации

g.Kdos. Geheime Kommandosache!

12 Gebote

für das Verhalten der Deutschen im Osten und die Behandlung der:

1.

Euch, die Ihr als Mitarbeiter nach dem Osten geschickt werdet gilt als Grundsatz, dass nur die Leistung entscheidend ist. Daher fordere ich von Euch höchsten und rücksichtslosesten Einsatz verlangen.

2.

Habt keine Angst vor Entscheidungen, die falsch sein könnten. Wer nichts tut, macht keinen Fehler. Es kommt aber nicht auf einige Fehler an, sondern darauf, dass Ihr handelt. Jeder von Euch, der aus Angst vor Verantwortung nichts tut, ist unbrauchbar.

3.

Nunmehr ist Euch eine einzigartige Gelegenheit gegeben, zum vollsten Einsatz zu kommen und Euren Leistungswillen, Euer Können, Eure Einsatzfähigkeit unter Beweis zu stellen. So hat England Jahrhunderte lang in seinem Empire junge Leute auf verantwortungsvolle Posten gestellt und ihnen die Chance gegeben, sich zu Führernaturen zu entwickeln. Die Enge Deutschlands hat dies bisher nicht erlaubt. Die Bewältigung der Aufgaben im Osten erfordert jedoch, dass Ihr nicht mit einem enger westeuropäischen Massstab an die Dinge herangeht. Ihr Männer draussen werdet vom höchsten Vertrauen Eurer Vorgesetzten getragen. Verlangt wird von Euch Bewährung. Die von mir angeordneten Kontrollen werden nur im Notfall eine Einzelmassnahme nachprüfen, im wesentlichen aber darauf sehen, ob Ihr Euer Können unter Beweis stellt.

4.

Ich verlange von Euch echtes Führertum. Dieses äussert sich weder in Verwaltungskrieg noch in professoralen Betrachtungen. Darum also:

Dauernde Tätigkeit an der Front,
Höchste Entschlussfreudigkeit,
Rasche Entscheidung (lieber falscher Entscheid, als kein Entscheid)

lich zu seiner Abberufung führen. Wer aus solchen Gründen abbe-

-2-

Wenige aber gute Mitarbeiter,
Keine Aktenwirtschaft,
Fähigkeit, nach gegebenen Richtlinien und Material, das die Zentrale gibt, zu handeln und trotzdem eigene Initiative zu bewahren,
Kurze, klare Anweisungen an Untergebene - Befehlsform,
Keine Erklärungen und Begründungen - die Russen wollen in unseren Männern Führer sehen -,
Kameradschaft unter den Deutschen, Verantwortung nach oben, Autorität nach unten. Habt Ihr Grund, Euch über das Verhalten eines Deutschen zu ärgern, so zeigt es nicht vor den Russen,
Verantwortungsbewusstsein und keine Fesselung der Untergebenen, vielmehr ihnen grösste Freiheit geben, damit sie ihre Persönlichkeit entfalten können,
Dem Russentum gegenüber als Deutsche stets geschlossen auftreten. Selbst der Fehler eines Deutschen muss gegenüber den Russen vertreten werden,
Deutsche Einrichtungen und Organisationen nicht gedankenlos kopieren.

5.

Wesentlich ist, dass Ihr immer das Endziel vor Augen habt. Im Ziel muss grösste Sturheit von Euch verlangt werden. Umso elastischer könnt Ihr in den Methoden sein, um dieses Ziel zu erreichen. Die Methoden sind dem Einzelnen überlassen, soweit nicht brauchbare allgemeine Erfahrungen in Form von Richtlinien den Männern draussen gegeben werden können. Sturheit im Ziel, höchste Elastizität in den Methoden. Deshalb sollt Ihr Untergebenen, wenn sie einen Fehler machen, keinen Dämpfer aufsetzen, sonderb sie stets zum Ziel heraufreissen.

6.

Da die neuerschlossenen Räume für Deutschland und Europa auf die Dauer gewonnen werden müssen, kommt es entscheidend auf Eure Haltung an. Ihr müsst Euch bewusst sein, dass Ihr Repräsentanten Grossdeutschlands und Bannerträger der nationalsozialistischen Revolution und des neuen Europa für Jahrhunderte seid. Ihr müsst daher auch die härtesten und rücksichtslosesten Massnahmen, die aus Staatsnotwendigkeiten gefordert werden, mit Würde durchführen. Charaktermängel des Einzelnen werden grundsätzlich zu seiner Abberufung führen. Wer aus solchen Gründen abberufen wird, kann auch im Reich nicht mehr an entscheidender Stelle stehen. -3-

4 -3- 3

7.

Stellt Euch hohe, selbst unerreichbar scheinende Ziele, damit das tatsächlich Erreichte immer noch einmalig ist. Werdet nie "satt", sondern bleibt Revolutionäre. Denkt nicht einseitig landwirtschaftlich, sonst dürft Ihr Euch nicht wundern, dass andere ebenso einseitig gewerblich oder städtisch denken. Richtet Euch immer aufs Ganze. Fragt nicht, wie nutzt das dem Bauerntum, sondern fragt nur: was nützt es Deutschland. Nur was Deutschland nutzt, nutzt auch dem Bauerntum. Seid grundsätzlich, aber nicht dogmatisch, seid idealistisch und real. Seid bestimmt und, wenn es sein muss, hart zu den Unterworfenen, aber seid gerecht und persönlich anständig und immer Vorbild.

8.

Redet nicht, sondern handelt. Den Russen werdet Ihr nie "überreden" oder durch Reden überzeugen. Reden kann er besser als Ihr, da er ein geborener Dialektiker ist und eine "philosophische Veranlagung" ererbt hat. Beim Reden und Debattieren zieht Ihr den Kürzeren. Ihr sollt handeln. Den Russen imponiert nur das Handeln, weil er selbst weibisch und sentimental ist. "Unser Land ist gross und schön, aber es herrscht keine Ordnung darin. Kommt und herrscht über uns." Das war bereits der Leitspruch der Russen zu Anfang ihres Staates bei der Einladung an die Normannen. Diese Einstellung zieht sich wie ein roter Faden über Mongolenherrschaft, Herrschaft der Polen und Litauer, Autokratie der Zaren und Herrschaft der Deutschen bis zu Lenin und Stalin hin. Die Russen wollen stets nur Masse sein, die regiert wird. So wird auch ein deutscher Einmarsch auf sie wirken. Denn er erfüllt wiederum ihren Wunsch: "Kommt und herrscht über uns".

Deshalb darf beim Russen nicht der Eindruck entstehen, dass Ihr zaudert. Ihr müsst Tatmenschen sein, Tatmenschen, die ohne Debatte, ohne lange unfruchtbare Rederei und ohne Philosophieren das Notwendige bestimmt und klar anordnen. Dann ist der Russe Euch willig untertan. Legt keine deutschen Massstäbe und Gewohnheiten an, vergesst von Deutschland alles, ausser Deutschland selbst.

5 -4- 62

Werdet vor allem nicht weich und sentimental! Wenn Ihr seht den Russen weint, wird er glücklich sein, weil er Euch dann verachten kann. Die Russen wollen aus ihrer weibischen Veranlagung heraus auch im Männlichen einen Makel finden, das Männliche verachten können. Deshalb wardet nie unmännlich, bewahrt Eure nordische Grundhaltung.

Nur Euer Wille muß maßgebend sein, aber dieser Wille muß auf große Aufgaben ausgerichtet sein. Nur dann ist er moralisch auch in seiner Härte. Wahrt den Abstand gegenüber den Russen, sie sind nicht Deutsche, sondern Slawen. Vermeidet keine Trinkgelage mit Russen. Laßt Euch auf keinen Fall mit Frauen und Mädchen aus Eurer Aufsicht unterstellten Betrieben ein. Ihr verliert Euer Ansehen vor den Russen, wenn Ihr Euch so auf ihr Niveau begebt. Der Russe sieht im Deutschen aus jahrhundertelanger Erfahrung ein höheres Wesen. Sorgt dafür, daß dieses Ansehen des Deutschen erhalten bleibt. Steigert es durch ruhige, sachliche Befehle, festes anpacken, durch Lächerlichmachen der Debattierer und Nichtskönner.

Hütet Euch vor der russischen Intelligenz, sowohl vor den Emigranten wie vor der neuen Sowjetintelligenz. Diese Intelligenz spioniert, sie kann nichts, aber sie hat einen besonderen Charme und eine Geschicklichkeit, auf das Gemüt des Deutschen zu wirken. Das gilt vom russischen Mann, noch viel mehr aber von der russischen Frau.

9.

Haltet Euch frei von Kommunistenriecherei. Die russische Jugend ist seit zwei Jahrzehnten kommunistisch erzogen. Sie kennt keine andere Erziehung. Es ist daher sinnlos, Vergangenes zu ahnden. Wir wollen die Russen nicht zum Nationalsozialismus bekehren, sondern sie zu unserem Werkzeug machen. Ihr müßt die Jugend gewinnen, indem Ihr ihr Aufgaben stellt und sie dort hart anpackt und mitleidlos straft, wo sie an diesen Aufgaben Sabotage übt oder sie nichts leistet.

Nachforschungen über Vergangenes und Mitgesuche rauben Euch die Zeit für Eure deutschen Aufgaben. Ihr seid weder Untersuchungsrichter noch Klagemauer.

6 -5-

Rußland war stets das Land der Korruption, der Denunziation und des Byzantinismus. Diese Gefahr wird insbesondere an Euch herantreten durch Emigranten, Dolmetscher usw. Russen in gehobener Stellung, auch Betriebsleiter, Vorarbeiter und Hofmeister neigen immer dazu, ihre Untergebenen zu erpressen, aber sich auch bestechen zu lassen. Greift hart durch, wenn Ihr Bestechungen merkt. Seid selbst immer unbestechlich und korrekt.

10.

Wir wollen den Russen keine neue Religion bringen. Der Russe ist aber in seinem Wesen ein religiös abergläubischer Mensch, das sollt Ihr achten. Die Beschäftigung mit religiösen Fragen gehört aber nicht zu Eurer Aufgabe.

11.

Armut, Hunger und Genügsamkeit erträgt der russische Mensch schon seit Jahrhunderten. Sein Magen ist schlaff, daher kein falsches Mitleid. Versucht nicht, den deutschen Lebensstandard als Maßstab anzulegen und die russische Lebensweise zu ändern.

12.

Ihr seid vollkommen auf Euch gestellt, daher keine Rücksicht den und Hilferufe nach oben. Hilf Dir selbst, dann hilft Dir Gott

Berlin, den 1. Juni 1941.

Dr. Backe

# АНАТОМИЯ ЗЛА



Группа женщин и детей одного из населенных пунктов, оккупированных немецкими войсками
[1941–1944 гг.]
Фотограф не установлен

Российский государственный архив кинофотофонодокументов



Погрузка скота в товарные вагоны на железнодорожной станции для отправки в Германию
Ноябрь 1943 г.
Фотограф не установлен

Российский государственный архив кинофотофонодокументов

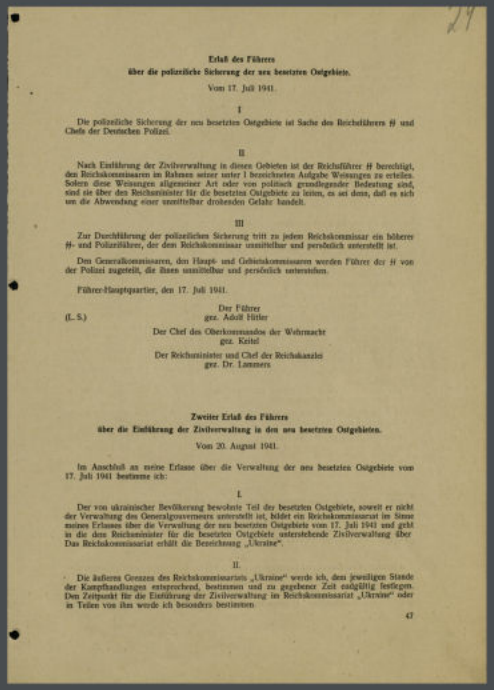

Erlaß des Führers
über die polizeiliche Sicherung der neu besetzten Ostgebiete.
Vom 17. Juli 1941.

I

Die polizeiliche Sicherung der neu besetzten Ostgebiete ist Sache des Reichsführers SS und Chefs der Deutschen Polizei.

II

Nach Einführung der Zivilverwaltung in diesen Gebieten ist der Reichsführer SS berechtigt, den Reichskommissaren im Rahmen seiner unter I bezeichneten Aufgabe Weisungen zu erteilen. Sofern diese Weisungen allgemeiner Art oder von politisch grundlegender Bedeutung sind, sind sie über den Reichsminister für die besetzten Ostgebiete zu leiten, es sei denn, daß es sich um die Abwendung einer unmittelbar drohenden Gefahr handelt.

III

Zur Durchführung der polizeilichen Sicherung tritt zu jedem Reichskommissar ein höherer SS- und Polizeiführer, der dem Reichskommissar unmittelbar und persönlich unterstellt ist.

Den Generalkommissaren, den Haupt- und Gebietskommissaren werden Führer der SS von der Polizei zugeteilt, die ihnen unmittelbar und persönlich unterstehen.

Führer-Hauptquartier, den 17. Juli 1941.

Der Führer
(L. S.) gez. Adolf Hitler

Der Chef des Oberkommandos der Wehrmacht
gez. Keitel

Der Reichsminister und Chef der Reichskanzlei
gez. Dr. Lammers

Zweiter Erlaß des Führers
über die Einführung der Zivilverwaltung in den neu besetzten Ostgebieten.

Vom 20. August 1941.

Im Anschluß an meine Erlasse über die Verwaltung der neu besetzten Ostgebiete vom 17. Juli 1941 bestimme ich:

I.

Der von ukrainischer Bevölkerung bewohnte Teil der besetzten Ostgebiete, soweit er nicht der Verwaltung des Generalgouvernements unterstellt ist, bildet ein Reichskommissariat im Sinne meines Erlasses über die Verwaltung der neu besetzten Ostgebiete vom 17. Juli 1941 und geht in die dem Reichsminister für die besetzten Ostgebiete unterstehende Zivilverwaltung über. Das Reichskommissariat erhält die Bezeichnung „Ukraine".

II.

Die äußeren Grenzen des Reichskommissariats „Ukraine" werde ich, dem jeweiligen Stande der Kampfhandlungen entsprechend, bestimmen und zu gegebener Zeit endgültig festsetzen. Den Zeitpunkt für die Einführung der Zivilverwaltung im Reichskommissariat „Ukraine" oder in Teilen von ihm werde ich besonders bestimmen.

47

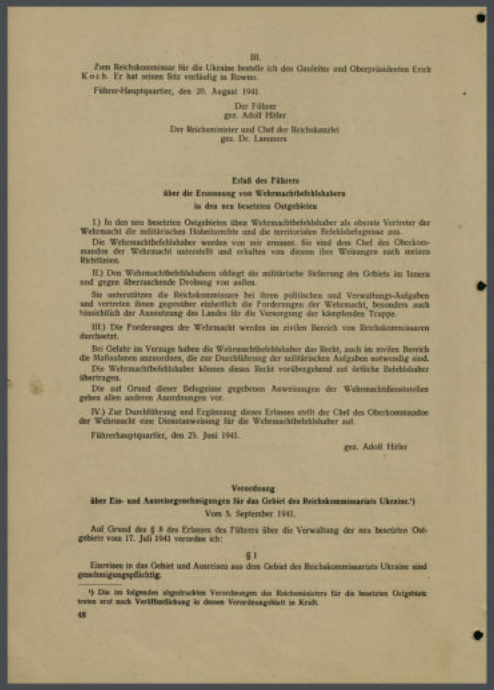

III.

Zum Reichskommissar für die Ukraine bestelle ich den Gauleiter und Oberpräsidenten Erich Koch. Er hat seinen Sitz vorläufig in Rowno.

Führer-Hauptquartier, den 20. August 1941.

Der Führer
gez. Adolf Hitler

Der Reichsminister und Chef der Reichskanzlei
gez. Dr. Lammers

Erlaß des Führers
über die Ernennung von Wehrmachtbefehlshabern
in den neu besetzten Ostgebieten

I.) In den neu besetzten Ostgebieten üben Wehrmachtbefehlshaber als oberste Vertreter der Wehrmacht die militärischen Hoheitsrechte und die territorialen Befehlsbefugnisse aus.

Die Wehrmachtbefehlshaber werden von mir ernannt. Sie sind dem Chef des Oberkommandos der Wehrmacht unterstellt und erhalten von diesem ihre Weisungen nach meinen Richtlinien.

II.) Den Wehrmachtbefehlshabern obliegt die militärische Sicherung des Gebiets im Innern und gegen überraschende Drohung von außen.

Sie unterstützen die Reichskommissare bei ihren politischen und Verwaltungs-Aufgaben und vertreten ihnen gegenüber einheitlich die Forderungen der Wehrmacht, besonders auch hinsichtlich der Ausnutzung des Landes für die Versorgung der kämpfenden Truppe.

III.) Die Forderungen der Wehrmacht werden im zivilen Bereich von Reichskommissaren durchgesetzt.

Bei Gefahr im Verzuge haben die Wehrmachtbefehlshaber das Recht, auch im zivilen Bereich die Maßnahmen anzuordnen, die zur Durchführung der militärischen Aufgaben notwendig sind.

Die Wehrmachtbefehlshaber können dieses Recht vorübergehend auf örtliche Befehlshaber übertragen.

Die auf Grund dieser Befugnisse gegebenen Anweisungen der Wehrmachtdienststellen gehen allen anderen Anordnungen vor.

IV.) Zur Durchführung und Ergänzung dieses Erlasses stellt der Chef des Oberkommandos der Wehrmacht eine Dienstanweisung für die Wehrmachtbefehlshaber auf.

Führerhauptquartier, den 25. Juni 1941.

gez. Adolf Hitler

Verordnung
über Ein- und Ausreisegenehmigungen für das Gebiet des Reichskommissariats Ukraine.[1])
Vom 5. September 1941.

Auf Grund des § 8 des Erlasses des Führers über die Verwaltung der neu besetzten Ostgebiete vom 17. Juli 1941 verordne ich:

§ 1

Einreisen in das Gebiet und Ausreisen aus dem Gebiet des Reichskommissariats Ukraine sind genehmigungspflichtig.

[1]) Die im folgenden abgedruckten Verordnungen des Reichsministers für die besetzten Ostgebiete treten erst nach Veröffentlichung in dessen Verordnungsblatt in Kraft.

48

Указ А. Гитлера о передаче всей полноты власти на оккупированной территории командующим войсками вермахта
25 июня 1941 г.
На немецком языке. Типографский экз.

Государственный архив Российской Федерации

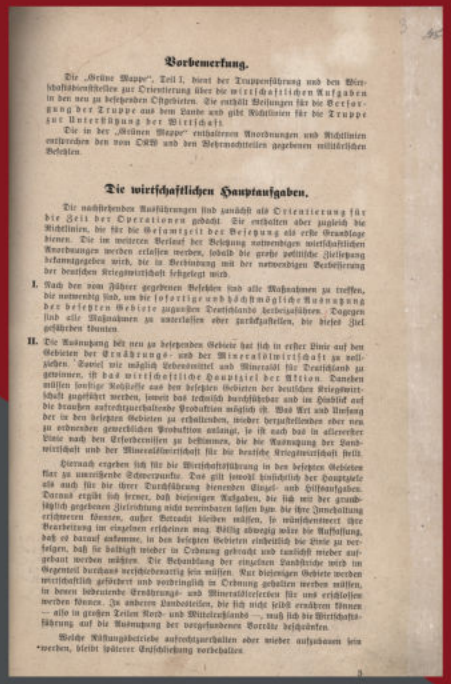

Vorbemerkung.

Die „Grüne Mappe", Teil I, dient der Truppenführung und den Wirtschaftsbehörden zur Orientierung über die wirtschaftlichen Aufgaben in den neu zu besetzenden Ostgebieten. Sie enthält Weisungen für die Versorgung der Truppe aus dem Lande und gibt Richtlinien für die Truppe zur Unterstützung der Wirtschaft.

Die in der „Grünen Mappe" enthaltenen Anordnungen und Richtlinien entsprechen den vom OKW und den Wehrmachtteilen gegebenen militärischen Befehlen.

Die wirtschaftlichen Hauptaufgaben.

Die nachstehenden Ausführungen sind zunächst als Orientierung für die Zeit der Operationen gedacht. Sie enthalten aber zugleich die Richtlinien, die für die Gesamtzeit der Besetzung als erste Grundlage dienen. Die im weiteren Verlauf der Besetzung notwendigen wirtschaftlichen Anordnungen werden erlassen werden, sobald die große politische Zielsetzung bekanntgegeben wird, die in Verbindung mit der notwendigen Befriedigung der deutschen Kriegswirtschaft festgelegt wird.

I. Nach der vom Führer gegebenen Befehlen sind alle Maßnahmen zu treffen, die notwendig sind, um die sofortige und höchstmögliche Ausnutzung der besetzten Gebiete zugunsten Deutschlands herbeizuführen. Dagegen sind alle Maßnahmen zu unterlassen oder zurückzustellen, die dieses Ziel gefährden könnten.

II. Die Ausnutzung hat neu zu besetzenden Gebiete hat sich in erster Linie auf den Gebieten der Ernährungs- und der Mineralölwirtschaft zu vollziehen. Soweit wie möglich Lebensmittel und Mineralöl für Deutschland zu gewinnen, ist das wirtschaftliche Hauptziel der Aktion. Daneben müssen sonstige Rohstoffe aus den besetzten Gebieten der deutschen Kriegswirtschaft zugeführt werden, soweit das technisch durchführbar und im Hinblick auf die brauchen aufrechterhaltende Produktion möglich ist. Was Art und Umfang der in den besetzten Gebieten zu erhaltenden, wieder herzustellenden oder neu zu ordnenden gewerblichen Produktion anlangt, so ist auch das in allererster Linie nach den Erfordernissen zu bestimmen, die die Ausnutzung der Landwirtschaft und der Mineralölwirtschaft für die deutsche Kriegswirtschaft stellt.

Hiernach ergeben sich für die Wirtschaftsführung in den besetzten Gebieten klar zu umreißende Schwerpunkte. Das gilt sowohl hinsichtlich der Hauptziele als auch für die ihrer Durchführung dienenden Einzel- und Hilfsaufgaben. Daraus ergibt sich ferner, daß diejenigen Aufgaben, die sich nur der grundsätzlich gegebenen Zielrichtung nicht verwirklichen lassen lege die ihre Inangriffnahme erschweren können, außer Betracht bleiben müssen, so wünschenswert ihre Bearbeitung im einzelnen erscheinen mag. Völlig abwegig wäre die Auffassung, daß es darauf ankomme, in den besetzten Gebieten einheitlich die Ziele zu verfolgen, daß sie baldigst wieder in Ordnung gebracht und tunlichst wieder aufgebaut werden müßten. Die Behandlung der einzelnen Landstriche wird im Gegenteil daraus verschiedenartig sein müssen. Nur diejenigen Gebiete werden wirtschaftlich gefördert und vordringlich in Ordnung gehalten werden müssen, in denen bedeutende Ernährungs- und Mineralölreserven für uns erschlossen werden können. In anderen Landesteilen, die sich nicht selbst ernähren können — also in großen Teilen Nord- und Mittelrußlands —, muß sich die Wirtschaftsführung auf die Ausnutzung der vorgefundenen Vorräte beschränken.

Welche Rüstungsbetriebe aufrechtzuerhalten oder wieder aufzubauen sein werden, bleibt späterer Entschließung vorbehalten.

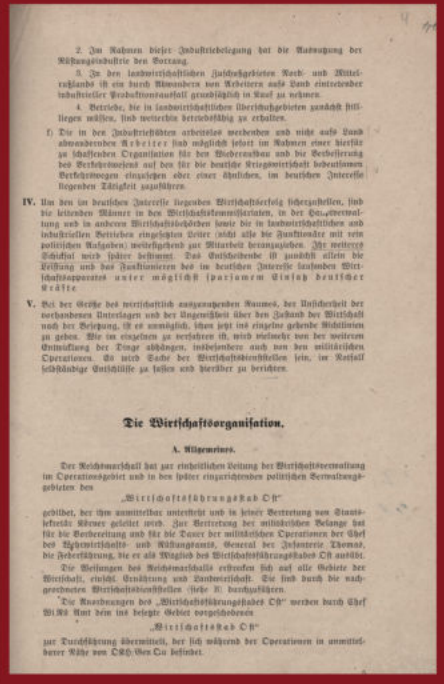

2. Im Rahmen dieser Industrieverlagerung hat die Ausnutzung der Rüstungsindustrie den Vorrang.

3. In den landwirtschaftlichen Zuschußgebieten Nord- und Mittelrußlands ist ein durch Abwandern von Arbeitern aufs Land eintretender industrieller Produktionsausfall grundsätzlich in Kauf zu nehmen.

4. Betriebe, die in landwirtschaftlichen Überschußgebieten zunächst stillliegen müssen, sind weitestens beschleunigt zu erhalten.

f) Die in den Industriebüten arbeitslos werdenden und nicht aufs Land abwandernden Arbeiter sind möglichst sofort im Rahmen einer hierfür zu schaffenden Organisation für den Wiederaufbau und die Verbesserung des Verkehrswesens auf den für die deutsche Kriegswirtschaft bedeutsamen Verkehrswegen einzusetzen oder einer ähnlichen, im deutschen Interesse liegenden Tätigkeit zuzuführen.

IV. Um den im deutschen Interesse liegenden Wirtschaftsablauf sicherzustellen, sind die leitenden Männer in den Wirtschaftskommissariaten, in der Hauptverwaltung und in anderen Wirtschaftsbehörden sowie die in landwirtschaftlichen und industriellen Betrieben eingesetzten Leiter nicht alle die Funktionäre mit rein politischen Aufgaben) weitestgehend zur Mitarbeit heranzuziehen. Ihr weiteres Schicksal wird später bestimmt. Das Entscheidende ist zunächst allein die Leitung und das Funktionieren des im deutschen Interesse laufenden Wirtschaftsapparates unter möglichst sparsamem Einsatz deutscher Kräfte.

V. Bei der Größe des wirtschaftlich auszunutzenden Raumes, der Unsicherheit der vorhandenen Unterlagen und der Ungewißheit über den Zustand der Wirtschaft nach der Besetzung, ist es unmöglich, ihnen jetzt ins einzelne gehende Richtlinien zu geben. Wie im einzelnen zu verfahren ist, wird vielmehr von der weiteren Entwicklung der Dinge abhängen, insbesondere auch von den militärischen Operationen. Es wird Sache der Wirtschaftsdienststellen sein, im Rahmen selbständige Entschlüsse zu fassen und hierüber zu berichten.

Die Wirtschaftsorganisation.

A. Allgemeines.

Der Reichsmarschall hat zur einheitlichen Leitung der Wirtschaftsverwaltung im Operationsgebiet und in den später eingerichteten politischen Verwaltungsgebieten den

„Wirtschaftsführungsstab Ost"

gebildet, der ihm unmittelbar unterstellt und in seiner Vertretung vom Staatssekretär Körner geleitet wird. Zur Vertretung der militärischen Belange hat für die Vorbereitung und für die Dauer der militärischen Operationen der Chef des Ltg.wirtschafts- und Rüstungsamts, General der Infanterie Thomas, die Federführung, die er als Mitglied des Wirtschaftsführungsstabes Ost ausübt.

Die Weisungen des Reichsmarschalls erstrecken sich auf alle Gebiete der Wirtschaft, einschl. Ernährung und Landwirtschaft. Sie sind durch die nachgeordneten Wirtschaftsdienststellen (siehe B.) durchzuführen.

Die Anordnungen des „Wirtschaftsführungsstabes Ost" werden durch Chef WiRü Amt dem ins besetzte Gebiet vorgeschobenen

„Wirtschaftsstab Ost"

zur Durchführung übermittelt, der sich während der Operationen in unmittelbarer Nähe von OKH/Gen Qu befindet.

Из директивы по руководству экономикой в подлежащих оккупации восточных областях («Зеленая папка»).
Не позднее 16 июня 1941 г.
На немецком языке. Типографский экз.

Государственный архив Российской Федерации



Население д. Бытошь на принудительных работах по расчистке дороги
Орловская область, октябрь 1941 г.
Фотограф не установлен

Российский государственный архив кинофотофонодокументов



Представители немецкой комендатуры делают сообщение о введении нового порядка
1941 г.
Фотограф не установлен

Российский государственный архив кинофотофонодокументов

# АНАТОМИЯ ЗЛА

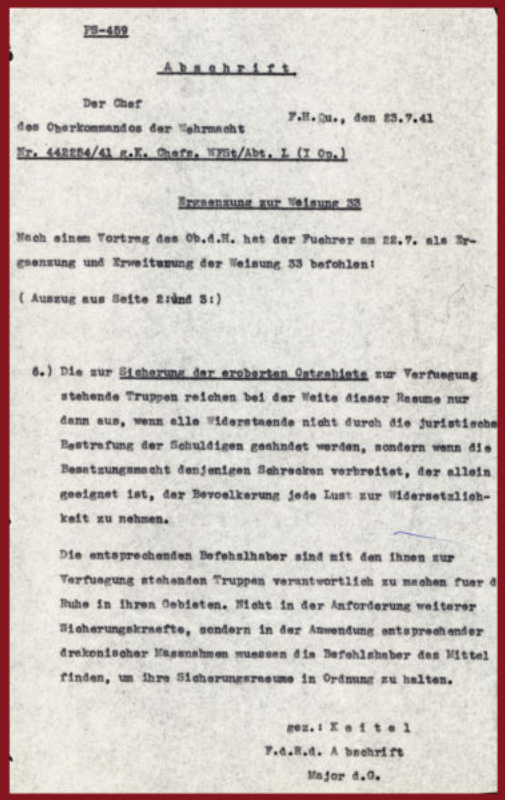

PS-459

Abschrift

Der Chef
des Oberkommandos der Wehrmacht
Nr. 442254/41 g.K. Chefs. WFSt/Abt. L (I Op.)

F.H.Qu., den 23.7.41

Ergaenzung zur Weisung 33

Nach einem Vortrag des Ob.d.H. hat der Fuehrer am 22.7. als Ergaenzung und Erweiterung der Weisung 33 befohlen:

( Auszug aus Seite 2:und 3:)

6.) Die zur Sicherung der eroberten Ostgebiete zur Verfuegung stehende Truppen reichen bei der Weite dieser Raeume nur dann aus, wenn alle Widerstaende nicht durch die juristische Bestrafung der Schuldigen geahndet werden, sondern wenn die Besatzungsmacht denjenigen Schrecken verbreitet, der allein geeignet ist, der Bevoelkerung jede Lust zur Widersetzlichkeit zu nehmen.

Die entsprechenden Befehlshaber sind mit den ihnen zur Verfuegung stehenden Truppen verantwortlich zu machen fuer d Ruhe in ihren Gebieten. Nicht in der Anforderung weiterer Sicherungskraefte, sondern in der Anwendung entsprechender drakonischer Massnahmen muessen die Befehlshaber das Mittel finden, um ihre Sicherungsraeume in Ordnung zu halten.

gez.: Keitel
F.d.R.d. Abschrift
Major d.G.

Из дополнения начальника штаба Верховного главнокомандования вермахта генерал-фельдмаршала В. Кейтеля к директиве № 33 о мерах в отношении населения, оказывающего сопротивление оккупационным властям

23 июля 1941 г.

На немецком языке

Государственный архив Российской Федерации

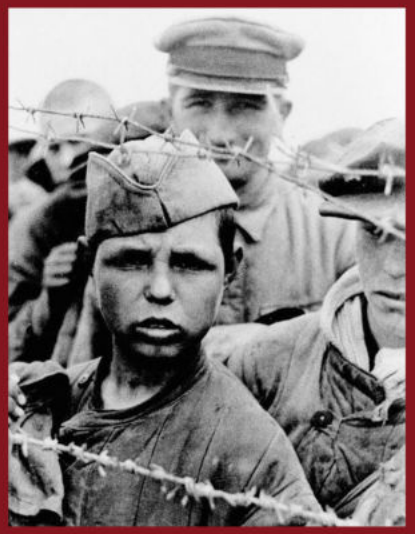

Советские военнопленные за колючей проволокой

1941 г.

Фотограф не установлен

Российский государственный архив кинофотофонодокументов

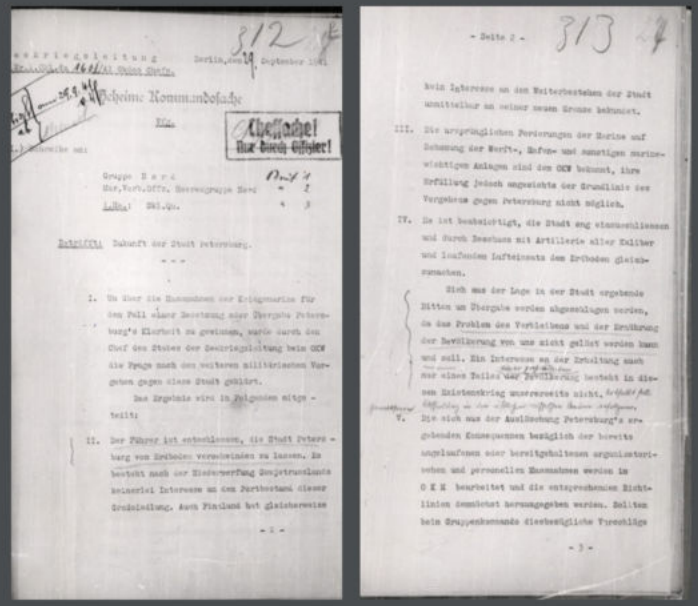

Geheime Kommandosache

Chefsache! Nur durch Offizier!

Директива штаба военно-морских сил Германии об уничтожении г. Ленинграда

29 сентября 1941 г.

На немецком языке

Государственный архив Российской Федерации

*«...Фюрер решил стереть город Петербург с лица земли. После поражения Советской России дальнейшее существование этого крупнейшего населенного пункта не представляет никакого интереса. Финляндия точно так же заявила о своей незаинтересованности в существовании этого города непосредственно у ее новых границ.»*



Повешенные немецко-фашистскими оккупантами в г. Волоколамске

1941 г.

Фотограф Г.Б. Капустянский

Российский государственный архив кинофотофонодокументов



Колхозница с. Высокое О. Кононихина с детьми Виктором, Иваном, Владимиром и Николаем у сожженного немцами дома

Харьковская область, 1942 г.

Фотограф Г.Б. Капустянский

Российский государственный архив кинофотофонодокументов



66-летняя колхозница А. Зимина из села Гавриловка проклинает немцев, которые расстреляли ее дочь и внуков

[1941 г.]

Фотограф не установлен

Российский государственный архив кинофотофонодокументов

# БЕЗ ПРАВА НА ЗАБВЕНИЕ

30 марта 1941 г. во время встречи с высокопоставленными немецкими военачальниками А. Гитлер заявил, что война против Советского Союза будет войной на уничтожение, поскольку население СССР – это недочеловеки. 13 мая 1941 г. появилось распоряжение фюрера, освобождавшее немецких солдат от ответственности за действия против мирного населения, содержащие состав военного преступления.
23 августа 1941 г. имперский министр по делам оккупированных восточных территорий А. Розенберг издал указ о смертной казни лиц, не повинующихся германским властям.

Убийства советских мирных граждан носили массовый характер. В Бабьем Яру в Киеве только за два дня 29 и 30 сентября 1941 г. было уничтожено 33 771 человек. В августе 1942 г. в Змиевской балке в Ростове-на-Дону были расстреляны и умерщвлены иными способами около 27 тысяч человек. В результате массовых карательных акций оккупантов на территории Ленинградской области погибло более 140 тыс. мирных жителей. В белорусском селе Хатынь 22 марта 1943 г. 149 человек (в том числе 75 детей) были сожжены заживо.

Жестоко действовали сателлиты фашистской Германии. Финскими войсками в Карелии были убиты 8 тыс. мирных граждан, в том числе 2 тыс. детей.

Весной 1942 г. началась массовая отправка советских людей в Германию. В целом с оккупированных территорий СССР на принудительные работы в Германию вывезли около 5 млн. советских граждан. По некоторым оценкам, из них погибли свыше 2,1 млн. человек.

Преступления нацистов и их пособников не могли остаться безнаказанными. Указом Президиума Верховного совета СССР от 2 ноября 1942 г. была образована Чрезвычайная государственная комиссия по установлению и расследованию злодеяний немецко-фашистских захватчиков и их сообщников и причиненного ими ущерба гражданам, колхозам, общественным организациям, государственным предприятиям и учреждениям СССР (ЧГК). 19 апреля 1943 г. появился Указ Президиума Верховного совета СССР «О мерах наказания для немецко-фашистских злодеев, виновных в убийствах и истязаниях советского гражданского населения и пленных красноармейцев, для шпионов, изменников родины из числа советских граждан и для их пособников». В июле 1943 г. прошел Краснодарский открытый процесс над пособниками немецко-фашистских оккупантов. В декабре 1943 г. в Харькове состоялся первый в мире открытый процесс над нацистскими преступниками. Согласно официальным советским данным, потери гражданского населения в зоне оккупации составили более 13 млн. человек.

Собранные ЧГК доказательства совершенных оккупантами тяжких преступлений против мирного населения легли в основу обвинений, предъявленных главарям нацистской Германии Международным военным трибуналом в Нюрнберге.



Аресты гитлеровцами мирных жителей города
1941 г.
Фотограф не установлен
Трофейная фотография

Российский государственный архив кинофотофонодокументов

# БЕЗ ПРАВА НА ЗАБВЕНИЕ

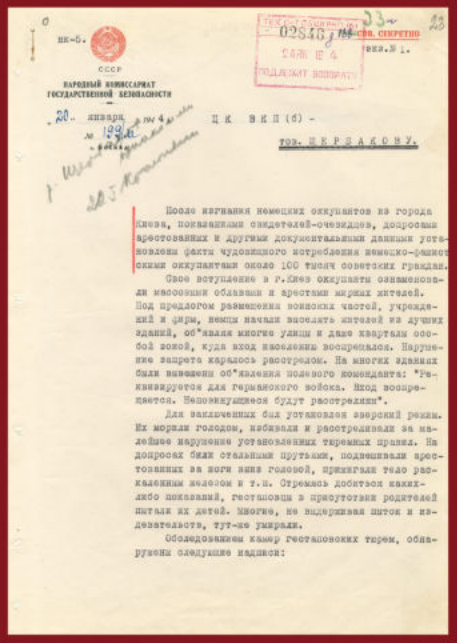

НК-5.

СССР

НАРОДНЫЙ КОМИССАРИАТ ГОСУДАРСТВЕННОЙ БЕЗОПАСНОСТИ

20 января 1944 г.

№ 199

ЦК ВКП(б) -

тов. ЩЕРБАКОВУ.

После изгнания немецких оккупантов из города Киева, показаниями свидетелей-очевидцев, допросами арестованных и другими документальными данными установлены факты чудовищного истребления немецко-фашистскими оккупантами около 100 тысяч советских граждан.

Свое вступление в г.Киев оккупанты ознаменовали массовыми облавами и арестами мирных жителей. Под предлогом размещения воинских частей, учреждений и фирм, немцы начали выселять жителей из лучших зданий, об"явили многие улицы и даже кварталы особой зоной, куда вход населению воспрещался. Нарушение запрета каралось расстрелом. На многих зданиях были вывешены об"явления полевого коменданта: "Реквизируется для германского войска. Вход воспрещается. Непозвонившиеся будут расстреляны".

Для заключенных был установлен зверский режим. Их морили голодом, избивали и расстреливали за малейшее нарушение установленных тюремных правил. На допросах били стальными прутьями, подвешивали арестованных за ноги вниз головой, прижигали тело раскаленным железом и т.п. Стремясь добиться каких-либо показаний, гестаповцы в присутствии родителей пытали их детей. Многие, не выдерживая пыток и издевательств, тут-же умирали.

Обследованием камер гестаповских тюрем, обнаружены следующие надписи:

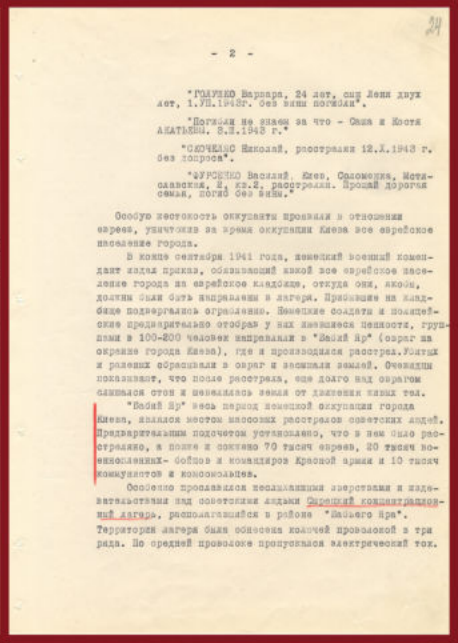

- 2 -

"ГОЛУШКО Варвара, 24 лет, сын Леня двух лет, 1.УП.1943г. без вины погибли".

"Погибли не знаем за что - Саша и Костя АКАТЬЕВЫ. 3.Ш.1943 г."

"СКОЧЕЛКО Николай, расстрелян 12.Х.1943 г. без допроса".

"ЧУРСЕНКО Василий, Киев, Соломенка, Мстиславская, 2, кв.2. расстрелян. Прощай дорогая семья, погиб без вины."

Особую жестокость оккупанты проявили в отношении евреев, уничтожив за время оккупации Киева все еврейское население города.

В конце сентября 1941 года, немецкий военный комендант издал приказ, обязывающий какой все еврейское население города на еврейское кладбище, откуда они, якобы, должны были быть направлены в лагеря. Прибывшие на кладбище подвергались ограблению. Немецкие солдаты и полицейские предварительно отобрав у них имевшиеся ценности, группами в 100-200 человек направляли в "Бабий Яр" (овраг на окраине города Киева), где и производился расстрел. Убитых и раненых сбрасывали в овраг и засыпали землей. Очевидцы показывают, что после расстрела, еще долго над оврагом слышался стон и шевелилась земля от движения живых тел.

"Бабий Яр" весь период немецкой оккупации города Киева, являлся местом массовых расстрелов советских людей. Предварительным подсчетом установлено, что в нем было расстреляно, а позже и сожжено 70 тысяч евреев, 20 тысяч военнопленных- бойцов и командиров Красной армии и 10 тысяч коммунистов и комсомольцев.

Особенно прославился неслыханными зверствами и издевательствами над советскими людьми Сырецкий концентрационный лагерь, располагавшийся в районе "Бабьего Яра". Территория лагеря была обнесена колючей проволокой в три ряда. По средней проволоке пропускался электрический ток.

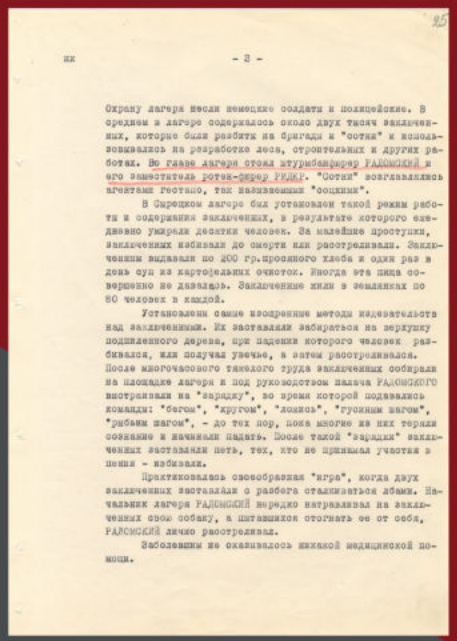

НК - 3 -

Охрану лагеря несли немецкие солдаты и полицейские. В среднем в лагере содержалось около двух тысяч заключенных, которые были разбиты на бригады и "сотни" и использовывались на разработке леса, строительных и других работах. Во главе лагеря стоял штурмбанфюрер РАДОМСКИЙ и его заместитель ротен-фюрер РЕДЕР. "Сотни" возглавлялись агентами гестапо, так называемыми "соцкими".

В Сырецком лагере был установлен такой режим работы и содержания заключенных, в результате которого ежедневно умирали десятки человек. За малейшие проступки, заключенных избивали до смерти или расстреливали. Заключенным выдавали по 200 гр.просяного хлеба и один раз в день суп из картофельных очисток. Иногда эта пища совершенно не давалась. Заключенные жили в землянках по 80 человек в каждой.

Установлены самые изощренные методы издевательств над заключенными. Их заставляли забираться на верхушку подшипленного дерева, при падении которого человек разбивался, или получал увечье, а затем расстреливался. После многочасового тяжелого труда заключенных собирали на площадке лагеря и под руководством палача РАДОМСКОГО выстраивали на "зарядку", во время которой подавались команды: "бегом", "кругом", "ложись", "гусиным шагом", "рыбьим шагом", - до тех пор, пока многие из них теряли сознание и начинали падать. После такой "зарядки" заключенных заставляли петь, тех, кто не принимал участия в пении - избивали.

Практиковалась своеобразная "игра", когда двух заключенных заставляли с разбега сталкиваться лбами. Начальник лагеря РАДОМСКИЙ нередко натравливал на заключенных свою собаку, а пытавшихся отогнать ее от себя, РАДОМСКИЙ лично расстреливал.

Заболевшим не оказывалось никакой медицинской помощи.

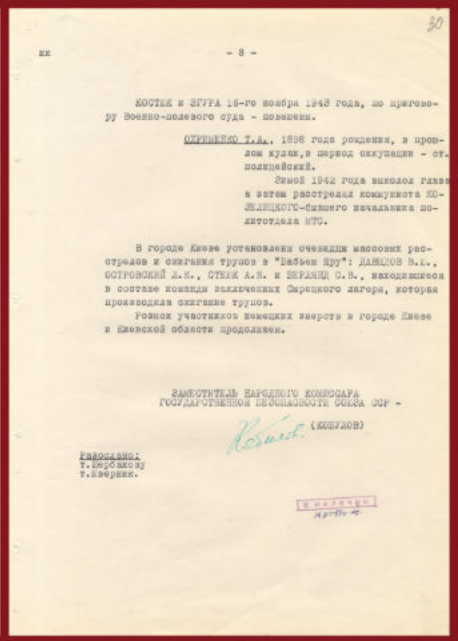

НК - 8 -

КОСТЕК и ЗГУРА 16-го ноября 1943 года, по приговору Военно-полевого суда - повешены.

ОХРИМЕНКО Т.А., 1898 года рождения, в прошлом кулак, в период оккупации - ст. полицейский.

Зимой 1942 года выколол глаза а затем расстрелял коммуниста КОЗЕЛИЦКОГО-бывшего начальника политотдела МТС.

В городе Киеве установлены очевидцы массовых расстрелов и сжигания трупов в "Бабьем Яру": ДАВЫДОВ В.Е., ОСТРОВСКИЙ Л.К., СТЕЙК А.Н. и БЕРЛИНД С.В., находившиеся в составе команды заключенных Сырецкого лагеря, которая производила сжигание трупов.

Розыск участников немецких зверств в городе Киеве и Киевской области продолжаем.

ЗАМЕСТИТЕЛЬ НАРОДНОГО КОМИССАРА ГОСУДАРСТВЕННОЙ БЕЗОПАСНОСТИ СОЮЗА ССР -

(КОБУЛОВ)

Разослано:
т.Щербакову
т.Ивернек.

Докладная записка заместителя наркома госбезопасности СССР Б.З. Кобулова секретарю ЦК ВКП(б) А.С. Щербакову о расследовании нацистских преступлений в Киеве, урочище Бабий Яр и Сырецком концлагере в период оккупации.

20 января 1944 г.

Российский государственный архив социально-политической истории

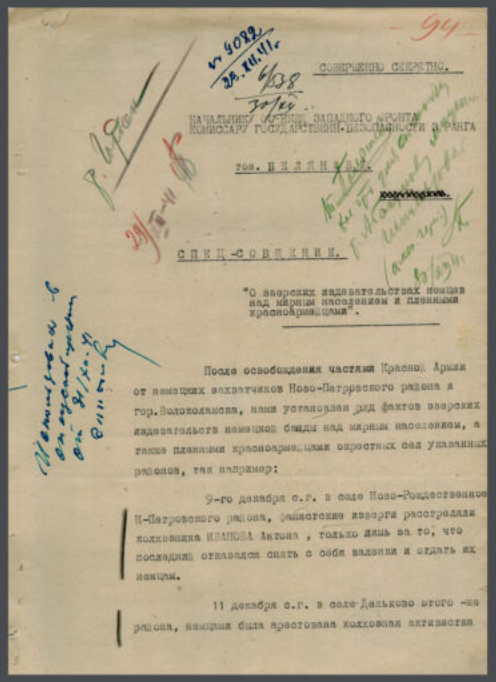

- 94 -

СОВЕРШЕННО СЕКРЕТНО.

НАЧАЛЬНИКУ ОТДЕЛА ЗАПАДНОГО ФРОНТА КОМИССАРУ ГОСУДАРСТВЕНН. БЕЗОПАСНОСТИ 3 РАНГА

тов. БЕЛЯНОВУ.

СПЕЦ-СОВЩЕНИЕ.

"О зверских издевательствах немцев над мирным населением и пленными красноармейцами".

После освобождения частями Красной Армии от немецких захватчиков Ново-Петровского района и гор.Волоколамска, нами установлен ряд фактов зверских издевательств немецкой банды над мирным населением, а также пленными красноармейцами окрестных сел указанных районов, так например:

9-го декабря с.г. в селе Ново-Рождественное Н-Петровского района, фашистские изверги расстреляли колхозника ИВАНОВА Антона, только лишь за то, что последний отказался снять с себя валенки и отдать их немцам.

11 декабря с.г. в селе Дельково этого -же района, немцами была арестована колхозная активистка

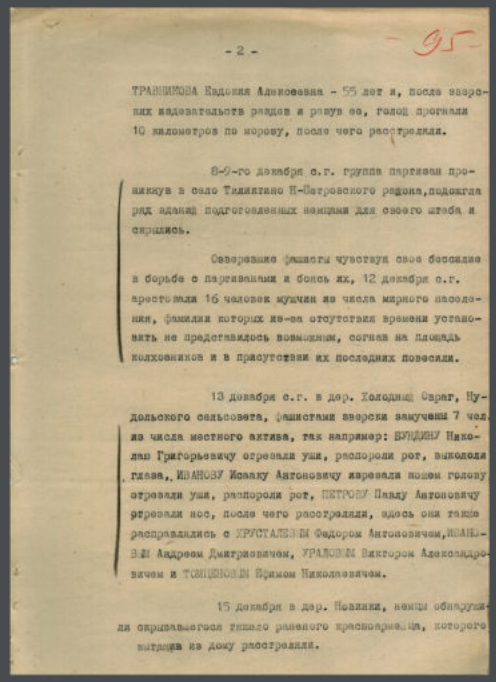

- 2 -

ТРАВНИКОВА Евдокия Алексеевна - 55 лет и, после зверских издевательств раздев и разув ее, голой прогнали 10 километров по морозу, после чего расстреляли.

8-9-го декабря с.г. группа партизан проникнув в село Тиликтино Н-Петровского района, подожгла ряд зданий подготовленных немцами для своего штаба и скрылись.

Озверевшие фашисты чувствуя свое бессилие в борьбе с партизанами и боясь их, 12 декабря с.г. арестовали 16 человек мужчин из числа мирного населения, фамилии которых из-за отсутствия времени установить не представилось возможным, согнав на площадь колхозников и в присутствии их последних повесили.

13 декабря с.г. в дер. Холодный Овраг, Нудольского сельсовета, фашистами зверски замучены 7 чел. из числа местного актива, так например: БУНДИНУ Николаю Григорьевичу отрезали уши, распороли рот, выкололи глаза, ИВАНОВУ Исааку Антоновичу изрезали ножом голову отрезали уши, распороли рот, ПЕТРОВУ Павлу Антоновичу отрезали нос, после чего расстреляли, здесь они также расправлялись с ХРУСТАЛЕВЫМ Федором Антоновичем, ИВАНОВЫМ Андреем Дмитриевичем, УРАЛОВЫМ Виктором Александровичем и ТОМЦЕНОВЫМ Ефимом Николаевичем.

15 декабря в дер. Новинки, немцы обнаружили скрывавшегося тяжело раненого красноармейца, которого вытащив из дому расстреляли.

Спецсообщение Особого отдела НКВД 20-й армии начальнику Особого отдела НКВД Западного фронта А.М. Белянову «О зверских издевательствах немцев над мирным населением и пленными красноармейцами» в Московской области

27 декабря 1941 г.

Центральный архив ФСБ России



Казнь партизана

1941 г.

Фотограф не установлен, Трофейная фотография

Российский государственный архив кинофотофонодокументов



Группа женщин и детей, выстроенных немецко-фашистскими палачами у могилы перед расстрелом

Латвийская ССР, г. Лиепая. 15 декабря 1941 г.

Фотограф – начальник Лиепайского отдела гестапо гауптшарфюрер К. Строт

Трофейная фотография

Центральный архив ФСБ России

# БЕЗ ПРАВА НА ЗАБВЕНИЕ



Угон советских граждан на работы в Германию
[1941–1943 гг.]
Фотограф не установлен
Трофейная фотография

Российский государственный архив кинофотофонодокументов

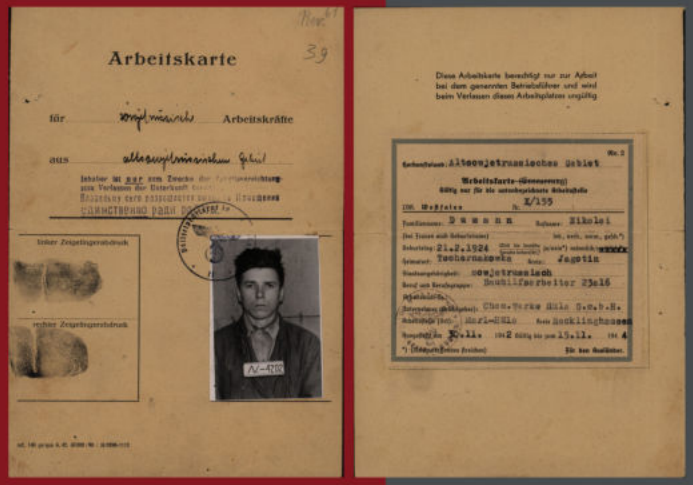


Рабочая карта Думанна Николая 1924 г.р., уроженца Яготинского района Киевской области Украинской ССР, разнорабочего на предприятии «ХэмишеВэркеХюльс»
30 ноября 1942 г.

Российский государственный военный архив



Боец Красной армии беседует с 10-летним Володей Лукиным, родители которого были угнаны в Германию
Калининская область, г. Себеж
Июль 1944 г.
Фотографы А.Н. Грибовский, Б.В. Уткин

Российский государственный архив социально-политической истории



Родные у трупа девушки, убитой немецко-фашистскими оккупантами
1942 г.
Фотограф не установлен

Российский государственный архив кинофотофонодокументов



Убитый мальчик Витя Черевичкин с голубем в руках
Ростов-на-Дону
[Ноябрь 1941 г.]
Фотограф М.В. Альперт

Российский государственный архив кинофотофонодокументов



Пушкинский заповедник.
Указатель с надписью «Мины»
Лето 1944 г.
Автор съемки не установлен

Российский государственный архив социально-политической истории

# БЕЗ ПРАВА НА ЗАБВЕНИЕ

## НЕМЕЦКО-ФАШИСТСКИЕ КОНЦЛАГЕРЯ – ФАБРИКИ СМЕРТИ

8 сентября 1941 г. командование Вермахта издало предписание об обращении с советскими военнопленными и арестованными гражданскими лицами. В нем указывалось, что «большевистский солдат потерял все основания для обращения с ним как с честным солдатом в соответствии с положениями Женевской конвенции». 20 июля 1942 г. появился приказ Верховного главнокомандования германскими вооруженными силами «О клеймении советских военнопленных опознавательным знаком».

Немецкие лагеря для советских военнопленных стали создаваться уже в первые месяцы войны. Многие из них, особенно расположенные вблизи линии фронта, были переполнены. Заключенные находились в нечеловеческих условиях и массово гибли от голода и болезней.

В сентябре 1941 г. по инициативе главы СС Г. Гиммлера советских военнопленных начали переводить в концлагеря под контроль СС для использования их на принудительных работах. Большинство направлялись в построенные на территории Польши лагеря Майданек и Аушвиц (Освенцим). В уже существующих лагерях – Бухенвальде, Заксенхаузене, Дахау, Маутхаузене и других – для прибывающих советских военнопленных создавались специальные зоны. В концлагерях советские военнопленные подвергались массовым казням: расстрелам, сжиганиям в печах, отравлениям ядовитыми газами.

Концентрационные лагеря нацистов превратились в настоящие фабрики смерти, предназначенные для массовых убийств узников разных национальностей, прежде всего евреев и цыган.

Обычно после прибытия из числа узников отбирали женщин, детей, стариков и нетрудоспособных, которых в первую очередь отправляли в газовые камеры. В живых временно оставляли тех, кто занимался уборкой газовых камер, сортировкой вещей убитых и обслуживанием охраны лагерей. В лагере Собибор было убито, по разным данным, от 170 до 250 тыс. человек. В Майданеке уничтожено 80 тыс. человек. В Треблинке убито от 750 до 810 тыс. человек. Около 1,1 млн человек умерщвлены в Аушвице (Освенциме).

Обреченные на смерть люди пытались оказывать сопротивление. 14 октября 1943 г. в Собиборе произошло восстание, которое возглавил советский офицер Александр Печерский. Пленные убили одиннадцать охранников и подожгли лагерь. Около 300 узников сбежали. 2 августа 1943 г. в Треблинке-2 было поднято восстание, в результате которого часть заключенных сумела бежать. 7 октября 1944 г. восстала группа заключенных Освенцима. Они убили несколько охранников и взорвали крематорий. Нескольким пленным удалось бежать.

Печальную известность получил концлагерь Дахау, в котором ставились опыты над людьми. В лагере Заксенхаузен существовал больничный барак, где проводились аналогичные бесчеловечные медицинские эксперименты. Недалеко от Риги в 1941 г. был создан детский концлагерь Саласпилс, в котором детей использовали для отбора крови для раненых немецких солдат. По некоторым данным, через Саласпилс прошло 12 тыс. детей, 7 тыс. из них погибли.

Точное количество погибших в нацистских лагерях определить сложно. На Нюрнбергском процессе было озвучено, что нацисты уничтожили в концлагерях по всей Европе около 11 млн человек.

# БЕЗ ПРАВА НА ЗАБВЕНИЕ

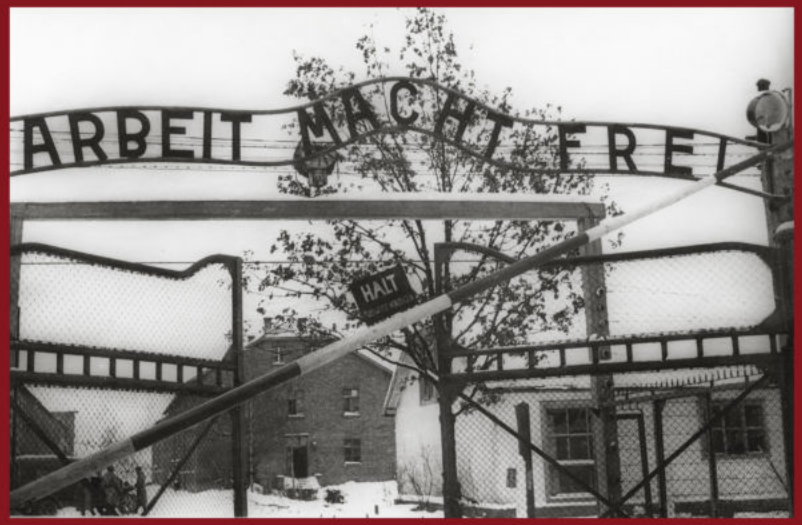


Нацистский лагерь смерти Освенцим (Аушвиц)
Март-февраль 1945г.
Фотограф не установлен

Российский государственный архив социально-политической истории

Общий вид нацистского лагеря смерти Аушвиц- Биркенау
Март-февраль 1945г.
Фотограф не установлен
Из фотоматериалов, собранных ЧГК

Государственный архив Российской Федерации




Дети-узники концлагеря Освенцим (Аушвиц)
Февраль - март 1945 г.
Фотограф не установлен
Из фотоматериалов, собранных ЧГК

Государственный архив Российской Федерации



7 тыс. кг. волос женщин, умерщвленных в концлагере Освенцим (Аушвиц)
Февраль - март 1945 г.
Фотограф не установлен
Из фотоматериалов, собранных ЧГК

Государственный архив Российской Федерации



Склад одежды, принадлежавшей истребленным в концлагере Освенцим детям (Аушвиц)
Февраль - март 1945 г.
Фотограф не установлен
Из фотоматериалов, собранных ЧГК

Государственный архив Российской Федерации



Женщины-узники концлагеря Освенцим (Аушвиц)
Февраль - март 1945 г.
Фотограф не установлен
Из фотоматериалов, собранных ЧГК

Государственный архив Российской Федерации



Узники концлагеря Освенцим (Аушвиц)
Февраль - март 1945 г.
Фотограф не установлен
Из фотоматериалов, собранных ЧГК

Государственный архив Российской Федерации



# БЕЗ ПРАВА НА ЗАБВЕНИЕ



А.А. Печерский
1943–1944 гг.
Фотограф не установлен

Государственный архив Российской Федерации

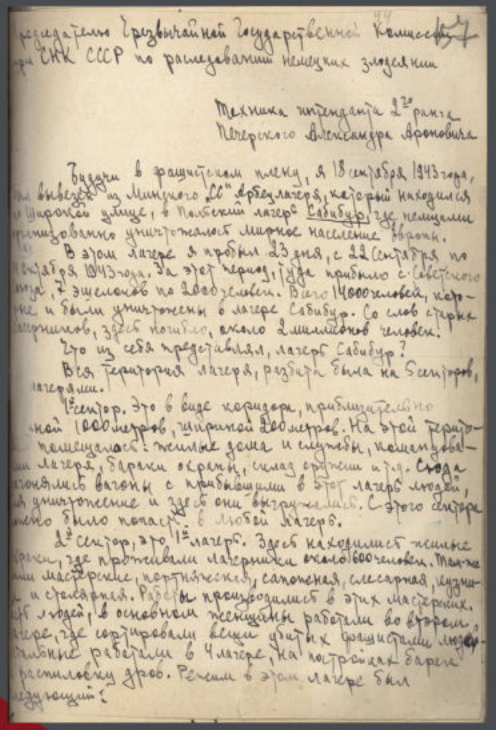

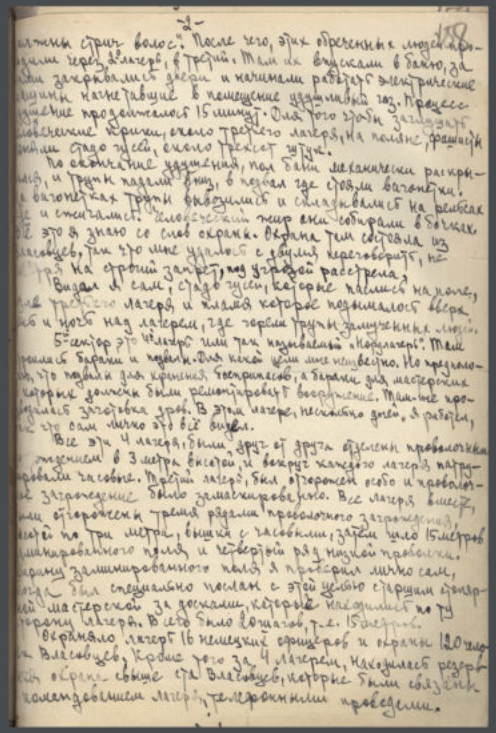

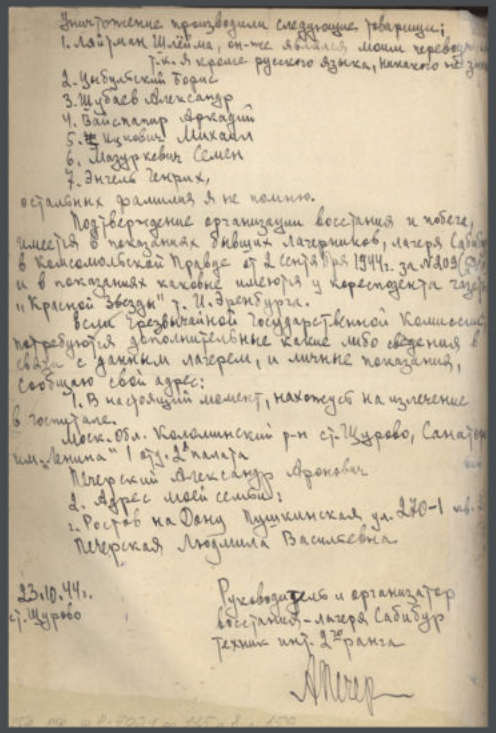

Заявление техника-интенданта 2-го ранга А.А. Печерского председателю ЧГК Н.М. Швернику о пребывании в лагере Собибор и организации восстания и побега из лагеря.
23 октября 1944 г.

Государственный архив Российской Федерации



Бирка заключенного Шталага № 352 (г. Минск), принадлежавшая Н.Н. Колпакову
[1941–1942 гг.]
Фанера, штемпельная краска

Государственный архив Российской Федерации




Нашивка санитара (Sanitaeter) - заключенного концентрационного лагеря, принадлежавшая Н.Н. Колпакову
1942–1944 гг.
Кость, краска

Государственный архив Российской Федерации

# БЛОКАДА ЛЕНИНГРАДА

22 июня 1941 г. в Ленинграде и области было объявлено военное положение, на следующий день по распоряжению командующего Ленинградским военным округом генерал-лейтенанта М.М. Попова начались работы по созданию дополнительных рубежей обороны. 27 июня создана Ленинградская городская эвакуационная комиссия. Уже 27 августа в результате немецкого наступления железнодорожная связь с городом оказалась прервана. 8 сентября 1941 г. город подвергся первому массированному авианалету. В тот же день немецкие войска захватили город Шлиссельбург, блокировав Ленинград с юга. С севера город блокировали финские войска. С этого дня началась длившаяся 872 дня блокада города.

Одна из целей блокады Ленинграда состояла в том, чтобы заморить ленинградцев голодом. Это было составной частью так называемого «плана голода», разработанного в Германии еще до начала войны и предполагавшего уничтожение десятков миллионов советских граждан. После начала блокады запас продуктов, существовавший в Ленинграде в первые дни войны, стал катастрофически сокращаться. Зимой 1941–1942 гг. голод и смертность приобрели массовый характер. Если в декабре 1941 г. в городе умерли 52 881 человек, то потери за январь – февраль 1942 г. составили уже 199 187 человек. Общее число жертв блокады составило более миллиона человек. Недаром блокада оценивается как геноцид советского народа.

Основным продуктом питания был хлеб, в который примешивали различные добавки для обогащения его витаминами. 19 ноября 1941 г. Военный совет Ленинградского фронта был вынужден установить самые низкие нормы снабжения населения: 250 грамм хлеба по рабочей карточке и 125 грамм по карточке для служащих, детей и иждивенцев.

25 декабря 1941 г. нормы выдачи хлеба повысили: 350 грамм по рабочей карточке и 200 грамм по карточкам для служащих, детей и иждивенцев. 11 февраля 1942 г. ввели новые нормы снабжения: 500 грамм хлеба для рабочих, 400 грамм для служащих, 300 грамм для детей и иждивенцев. 12 сентября 1941 г. начала действовать знаменитая «Дорога жизни», которая стала единственным путем снабжения окруженной советской группировки войск и гражданского населения. До ледостава перевозки осуществлялись по воде, зимой – по льду озера. До начала полноценной работы ледовой трассы доставка грузов проводилась авиатранспортом.

Затяжная зима 1941–1942 гг. способствовала росту смертности в оставшемся без топлива городе. В домах были отключены отопление, затем – канализация и водопровод. Главным средством спасения от холодной смерти стали печки-буржуйки, число которых к февралю 1942 г. превысило 130 тыс. штук.

Несмотря на проблемы со снабжением, энергией и топливом, промышленность Ленинграда, переориентированная на выпуск военной продукции, продолжала работать. Места ушедших на фронт мужчин заняли женщины и подростки. В городе выпускалось более 150 наименований основных видов вооружения, боеприпасов, инженерного имущества и средств связи.

Сплочению ленинградцев в самые трудные и сложные моменты способствовала знаменитая «Ленинградская» симфония Д.Д. Шостаковича, которая прозвучала в блокадном городе 9 августа 1942 г. в Большом концертном зале Ленинградской филармонии.

12 января 1943 г. войска Ленинградского и Волховского фронтов при содействии Балтийского флота, Ладожской военной флотилии и авиации дальнего действия начали наступательную операцию, получившую кодовое название «Искра». 18 января 1943 г. блокада Ленинграда была прорвана. 27 января 1944 г. после нового наступления советских войск блокада города была полностью ликвидирована.

# БЛОКАДА ЛЕНИНГРАДА




Схема дорог Ладожской трассы по состоянию на 18 января 1943 г.
[Начало 1944 г.]

Российский государственный архив социально-политической истории

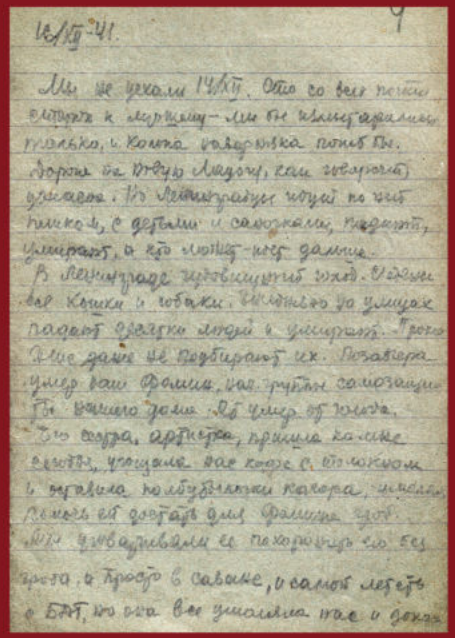

Блокадный дневник О.Ф. Берггольц
8 декабря 1941 г. – 14 января 1942 г.,
25 апреля 1945 г.

Российский государственный архив
литературы и искусства



Женщина везет по улице Ленинграда мужчину, привязанного к санкам
1941–1942 гг.
Фотограф не установлен

Российский государственный архив литературы и искусства

*«Типичная ленинградская сцена: женщина везет мужчину. Мужчина так уже плох, что она привязала его к санкам полотенцем, чтоб не падал, – тоже очень распространенный прием. Зима 1941–42 г.»*

**На обороте пояснительная надпись О.Ф. Берггольц**



Жертвы артиллерийского обстрела на проспекте 25-го Октября в Ленинграде
Октябрь 1941 г.
Фотограф Д.М. Трахтенберг

Центральный государственный архив кинофотофонодокументов Санкт-Петербурга



Я.С. Николаев
Очередь за хлебом
(Ленинград. Зима 1941–1942)
1942 г.
Бумага, гуашь, темпера
Воспроизведение

Государственный Русский музей



Н.Х. Рутковский
За водой
Из серии «Блокада Ленинграда»
1942 г.
Холст, масло
Воспроизведение

Государственный Русский музей

# НЮРНБЕРГСКИЙ ПРОЦЕСС ГЛАЗАМИ СОВЕТСКИХ ПИСАТЕЛЕЙ, ЖУРНАЛИСТОВ И ХУДОЖНИКОВ

В зале суда около 250 мест из 350 было занято представителями прессы, писателями, художниками и кинорежиссерами. На Нюрнбергском процессе действительно собралась целая плеяда литераторов, журналистов и художников – они не просто наблюдали за судом, а создавали мощный информационный и художественный резонанс во многих странах мира.

## ЛИТЕРАТОРЫ

Среди писателей и журналистов были заметные фигуры советской литературы:

- **Всеволод Вишневский**. Стал, пожалуй, самым активным и влиятельным советским автором на процессе. Вишневский написал более двадцати очерков, в которых выстраивал психологические портреты нацистских лидеров. Его тексты публиковались в «Правде» и помогали читателям «увидеть» подсудимых – Геринга, Гесса, Риббентропа, Розенберга.
- **Илья Эренбург**. Присутствовал на процессе и отправлял репортажи, осмысляя происходящее.
- **Леонид Леонов, Константин Федин, Всеволод Иванов, Юрий Яновский, Семен Кирсанов.** Эти авторы также входили в советскую делегацию. Кирсанов, например, в корреспонденции для газеты «Труд» признавался, что для описания масштабов зла не хватает художественных средств.
- **Борис Полевой.** Вел репортажи и позже отразил свои впечатления в книге «В конце концов. Нюрнбергские дневники».

## ЖУРНАЛИСТЫ

Помимо писателей, в Нюрнберг приехали профильные журналисты из разных стран. Они собирали информацию, писали статьи, формировали общественное мнение. Среди них были и зарубежные корреспонденты, например, Уильям Чайлдс и Юджин Дэвидсон (последний позже написал книгу «Суд над нацистами»).

## ХУДОЖНИКИ

Художники фиксировали событие визуально — делали зарисовки прямо в зале суда, создавали карикатуры и шаржи.

- Творческая группа «Кукрыниксы» (Михаил Куприянов, Порфирий Крылов, Николай Соколов) работала в зале суда и создавала шаржи на подсудимых. Интересно, что для них это был особый опыт: до процесса они годами изображали фашистских преступников в плакатах и карикатурах, а здесь получили возможность рисовать с натуры.
- Николай Жуков. Газета «Правда» направила его как корреспондента. Жуков сделал сотни зарисовок – он стремился не просто зафиксировать внешность, а создать психологические портреты: передавал характер Геринга, Риббентропа, Йодля, Штрейхера, а также изображал обстановку в зале, обвинителей, свидетелей. В рассказе «Как я рисовал на Нюрнбергском процессе» (журнал «Огонек», 1946 г.) он делился сложностями работы: приходилось держать бинокль в одной руке, а альбом — на коленке.
- Борис Ефимов. Мастер политической карикатуры. Его работы, в том числе серия «Фашистский зверинец», публиковались в «Известиях» и дополняли журналистские материалы визуальным сарказмом

Процесс получил неофициальное название «процесс шести миллионов слов» — именно столько текста прозвучало, было переведено синхронистами и прочитано миром. Созданные тогда очерки, статьи, рисунки, фото, кинохроника и другие материалы стали ценным историческим и культурным свидетельством.

# НЮРНБЕРГСКИЙ ПРОЦЕСС ГЛАЗАМИ СОВЕТСКИХ ПИСАТЕЛЕЙ, ЖУРНАЛИСТОВ И ХУДОЖНИКОВ

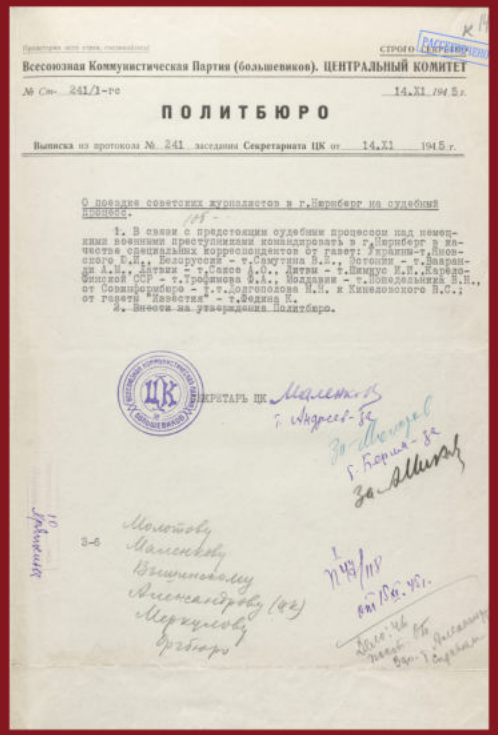

Всесоюзная Коммунистическая Партия (большевиков). ЦЕНТРАЛЬНЫЙ КОМИТЕТ

№ Сп- 241/1-ро 14.XI 194 5 г.

ПОЛИТБЮРО

Выписка из протокола № 241 заседания Секретариата ЦК от 14.XI 1945 г.

О поездке советских журналистов в г.Нюрнберг на судебный процесс.

1. В связи с предстоящим судебным процессом над немецкими военными преступниками командировать в г.Нюрнберг в качестве специальных корреспондентов от газет: Украины-т.Внюковского О.Н., Белоруссии - т.Самутина Н.Д., Эстонии - т.Вакранди А.Х., Литвы - т.Слепас А.К., Литры - т.Пимпуо Н.П.,Карело-Финской ССР - т.Трофимова Б.К., Молдавии - т.Понеделькина Н.Н., от Совинформбюро - т.т.Долгополова М.Н. и Кинеловского В.С.; от газеты "Известия" - т.Зорина Е.

2. Внести на утверждение Политбюро.

СЕКРЕТАРЬ ЦК Маленков

Г. Андреев-За

За Шверника Г. Карпов-За

За Микоян

Молотову
Маленкову
Вышинскому
Аленсандрову (АА)
Меркулову
Орграбюро

Постановление Политбюро ЦК ВКП(б) о поездке советских журналистов от союзных республик в г. Нюрнберг на судебный процесс

15 ноября 1945 г.

Подпись Г.М. Маленкова – факсимиле

Подписи В.М. Молотова, А.И. Микояна – автографы

Российский государственный архив социально-политической истории

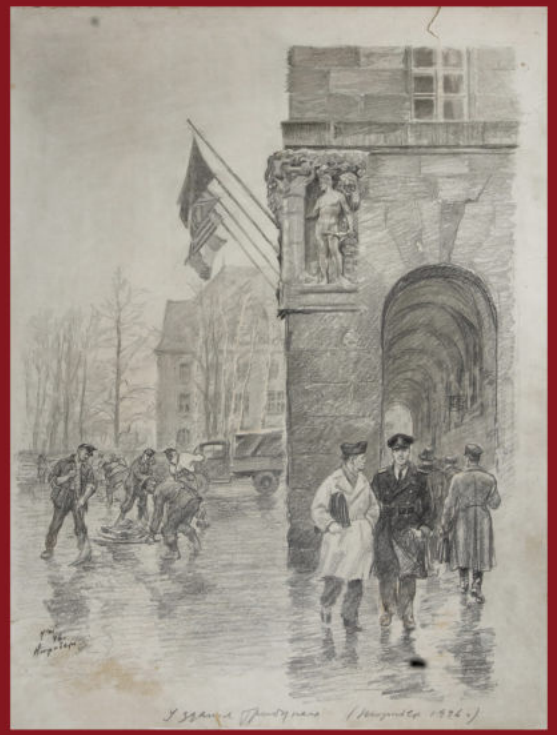

Н.Н. Жуков

У здания трибунала (Нюрнберг 1946 г.)

Из серии рисунков «Нюрнбергский процесс»

1946 г.

Бумага, карандаш

Центральный музей Вооруженных Сил Российской Федерации



Н.Н. Жуков

Судьи

Из серии рисунков «Нюрнбергский процесс»

1946 г.

Бумага, карандаш

Центральный музей Вооруженных Сил Российской Федерации



Н.Н. Жуков

Места прессы

Из серии рисунков «Нюрнбергский процесс»

1946 г.

Бумага, карандаш

Центральный музей Вооруженных Сил Российской Федерации



Н.Н. Жуков

Защита усердствует

1946 г.

Бумага, тушь, перо

Музей Победы

# НЮРНБЕРГСКИЙ ПРОЦЕСС ГЛАЗАМИ СОВЕТСКИХ ПИСАТЕЛЕЙ, ЖУРНАЛИСТОВ И ХУДОЖНИКОВ

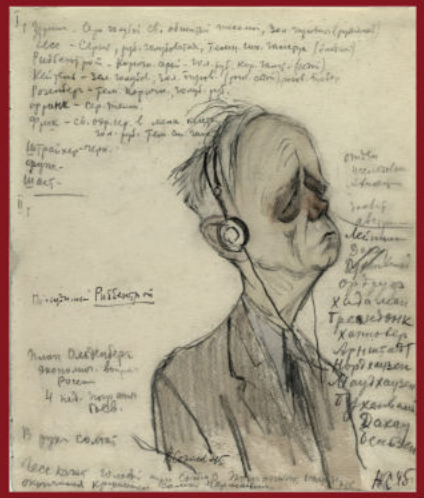

Н.А. Соколов
Подсудимый Риббентроп
1945 г.
Бумага, карандаш, акварель

Музей Победы



Н.А. Соколов
Подсудимые Геринг и Гесс
1945 г.
Бумага, карандаш, акварель

Музей Победы

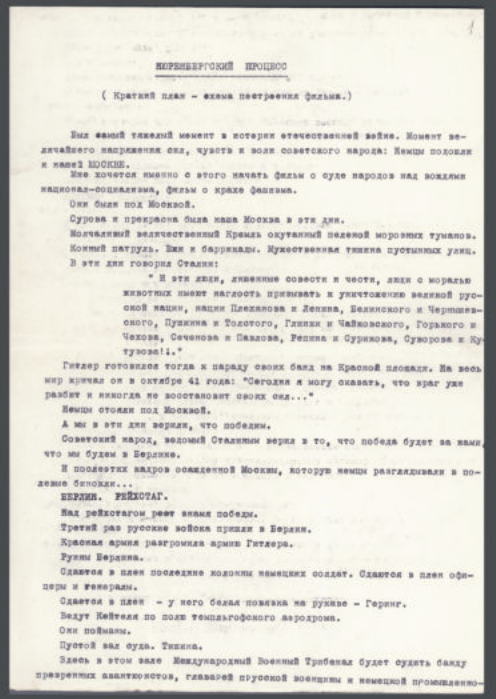

НЮРЕНБЕРГСКИЙ ПРОЦЕСС

( Краткий план – схема построения фильма.)

Был самый тяжелый момент в истории отечественной войны. Момент величайшего напряжения сил, чувств и воли советского народа: Немцы подошли к нашей МОСКВЕ.

Мне хочется именно с этого начать фильм о суде народов над вождями национал-социализма, фильм о крахе фашизма.

Они были под Москвой.

Сурова и прекрасна была наша Москва в эти дни.

Молчаливый величественный Кремль окутанный пеленой морозных туманов.

Конный патруль. Вжи и баррикады. Мужественная тишина пустынных улиц.

В эти дни говорил Сталин:

" И эти люди, лишенные совести и чести, люди с моралью животных имеют наглость призывать к уничтожению великой русской нации, нации Плеханова и Ленина, Белинского и Чернышевского, Пушкина и Толстого, Глинки и Чайковского, Горького и Чехова, Сеченова и Павлова, Репина и Сурикова, Суворова и Кутузова!!."

Гитлер готовился тогда к параду своих банд на Красной площади. На весь мир кричал он в октябре 41 года: "Сегодня я могу сказать, что враг уже разбит и никогда не восстановит своих сил..."

Немцы стояли под Москвой.

А мы в эти дни верили, что победим.

Советский народ, ведомый Сталиным верил в то, что победа будет за нами, что мы будем в Берлине.

И полезтих кадров осажденной Москвы, которую немцы разглядывали в полевые бинокли...

БЕРЛИН. РЕЙХСТАГ.

Над рейхстагом реет знамя победы.

Третий раз русские войска пришли в Берлин.

Красная армия разгромила армию Гитлера.

Руины Берлина.

Сдаются в плен последние колонны немецких солдат. Сдаются в плен офицеры и генералы.

Сдается в плен – у него белая повязка на рукаве – Геринг.

Ведут Кейтеля по полю темпльгофского аэродрома.

Они пойманы.

Пустой зал суда. Тишина.

Здесь в этом зале Международный Военный Трибунал будет судить банду презренных авантюристов, главарей прусской военщины и немецкой промышленно-

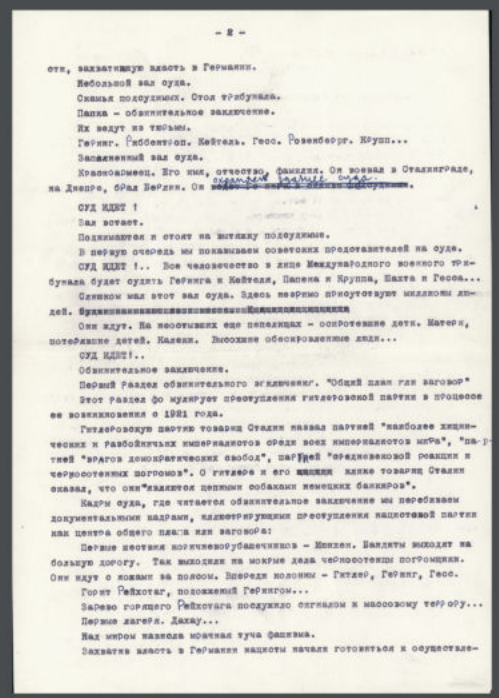

- 2 -

сти, захватившую власть в Германии.

Небольшой зал суда.

Скамья подсудимых. Стол трибунала.

Папка – обвинительное заключение.

Их ведут из тюрьмы.

Геринг. Риббентроп. Кейтель. Гесс. Розенберг. Крупп...

Заполненный зал суда.

Красноармеец. Его имя, отчество, фамилия. Он воевал в Сталинграде, на Днепре, брал Берлин. Он [illegible] охраняет здание суда.

СУД ИДЕТ !

Зал встает.

Поднимаются и стоят на вытяжку подсудимые.

В первую очередь мы показываем советских представителей на суде.

СУД ИДЕТ !.. Все человечество в лице Международного военного трибунала будет судить Геринга и Кейтеля, Папена и Круппа, Шахта и Гесса...

Слишком мал этот зал суда. Здесь незримо присутствуют миллионы людей. [illegible]

Они ждут. На неостывших еще пепелищах – осиротевшие дети. Матери, потерявшие детей. Калеки. Высохшие обескровленные люди...

СУД ИДЕТ!..

Обвинительное заключение.

Первый раздел обвинительного заключения. "Общий план или заговор"

Этот раздел фо мулирует преступления гитлеровской партии в процессе ее возникновения с 1921 года.

Гитлеровскую партию товарищ Сталин назвал партией "наиболее хищнических и разбойничьих империалистов среди всех империалистов мира", "партией "врагов демократических свобод", партией "средневековой реакции и черносотенных погромов". О гитлере и его [illegible] клике товарищ Сталин сказал, что они "являются цепными собаками немецких банкиров".

Кадры суда, где читается обвинительное заключение мы перебиваем документальными кадрами, иллюстрирующими преступления нацистовой партии как центра общего плана или заговора:

Первые шествия коричневорубашечников – Мюнхен. Бандиты выходят на большую дорогу. Так выходили на мокрые дела черносотенцы погромщики. Они идут с ножами за поясом. Впереди колонны – Гитлер, Геринг, Гесс.

Горит Рейхстаг, подожженный Герингом...

Зарево горящего Рейхстага послужило сигналом к массовому террору...

Первые лагеря. Дахау...

Над миром нависла мрачная туча фашизма.

Захватив власть в Германии нацисты начали готовиться к осуществле-

Р.Л. Кармен
[«Суд народов»] = «Нюрнбергский процесс»
(Краткий план-схема построения фильма)
1946 г.

Российский государственный архив литературы и искусства



PASS No. 4118 DATE 20 NOV 1945
EHRENBURG, ILYA DEL. USSR
name rank serial number
is authorized to enter the Area of the
PALACE OF JUSTICE
signature of bearer
Captain, Artillery
SECURITY OFFICER
SHOW WHEN ENTERING AND LEAVING BUILDING

Пропуск, выданный
Б.Е. Ефимову для прохода
во Дворец правосудия
в Нюрнберге
26 ноября 1945 г.

Государственный архив
Российской Федерации

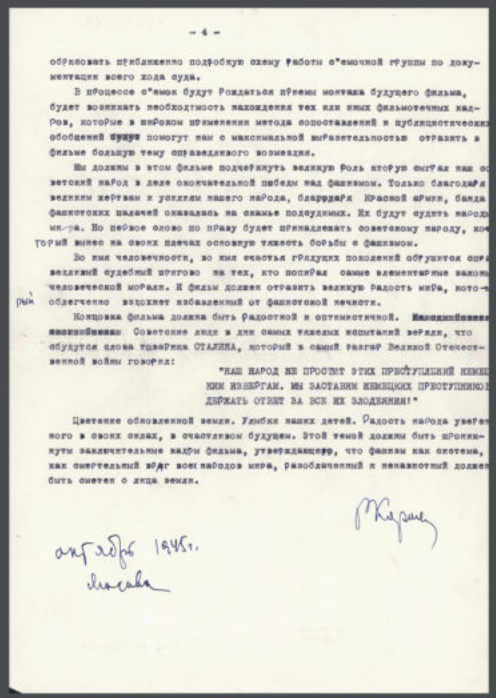

- 4 -

обрисовать приближенно подробную схему работы с"емочной группы по документации всего хода суда.

В процессе с"емок будут рождаться приемы монтажа будущего фильма, будет возникать необходимость нахождения тех или иных фильмотечных кадров, которые в широком применении метода сопоставлений и публицистических обобщений будут помогут нам с максимальной выразительностью отразить в фильме большую тему справедливого возмездия.

Мы должны в этом фильме подчеркнуть великую роль которую сыграл наш советский народ в деле окончательной победы над фашизмом. Только благодаря великим жертвам и усилиям нашего народа, благодаря Красной армии, банда фашистских палачей оказалась на скамье подсудимых. Их будут судить народы мира. Но первое слово по праву будет принадлежать советскому народу, который вынес на своих плечах основную тяжесть борьбы с фашизмом.

Во имя человечности, во имя счастья грядущих поколений обрушится справедливый судебный приговор на тех, кто попирал самые элементарные законы человеческой морали. И фильм должен отразить великую радость мира, которым облегченно вздохнет избавленный от фашистской нечисти.

Концовка фильма должна быть радостной и оптимистичной. [illegible] Советские люди в дни самых тяжелых испытаний верили, что сбудутся слова товарища СТАЛИНА, который в самый разгар Великой Отечественной войны говорил:

"НАШ НАРОД НЕ ПРОСТИТ ЭТИХ ПРЕСТУПЛЕНИЙ НЕМЕЦКИМ ИЗВЕРГАМ. МЫ ЗАСТАВИМ НЕМЕЦКИХ ПРЕСТУПНИКОВ ДЕРЖАТЬ ОТВЕТ ЗА ВСЕ ИХ ЗЛОДЕЯНИЯ!"

Цветение обновленной земли. Улыбки наших детей. Радость народа уверенного в своих силах, в счастливом будущем. Этой темой должны быть проникнуты заключительные кадры фильма, утверждающего, что фашизм как система, как смертельный враг всех народов мира, разоблаченный и ненавистный должен быть сметен с лица земли.

Кармен

октябрь 1945 г.
Москва



1946

Последняя цифра

Кукрыниксы (М.В. Куприянов,
П.Н. Крылов, Н.А. Соколов)
Карикатура «Допланировались»
Опубликовано в газете «Правда»
30 декабря 1945 г.
Типографский экз.

Российский государственный архив
литературы и искусства



ДОПЛАНИРОВАЛИСЬ

вместе

в одиночке

Кукрыниксы (М.В. Куприянов, П.Н. Крылов, Н.А. Соколов)
Карикатура «1946»
С.Я. Маршак
Стихотворение «Последняя цифра»
Опубликовано в газете «Правда» от 1 января
Типографский экз.

Российский государственный архив
литературы и искусства